

MARCOS DE REFERENCIA Y SU ROL EN LA GEOREFERENCIACION: CASO FORTIN DE SAN JERONIMO

Por

Linda L. Vélez-Rodríguez, MS, PE, PLS
Catedrática

Departamento de Ingeniería Civil y Agrimensura
Universidad de Puerto Rico-Recinto Universitario de
Mayagüez

Mayagüez, Puerto Rico 00681-9041

linda.velez@upr.edu

Tel. 787-265-5405

Fax 787-833-8260

SIMPOSIO SIRGAS 2015 – VIERNES, 20 DE NOVIEMBRE DE 2015
UNIVERSIDAD NACIONAL PEDRO HENRIQUEZ UREÑA
SANTO DOMINGO, REPUBLICA DOMINICANA

MARCOS DE REFERENCIA Y SU ROL EN LA GEOREFERENCIACION: CASO FORTIN DE SAN JERONIMO

Aquí presentaremos la historia de cómo cambio los alrededores del Fortín de San Jerónimo hasta quedar literalmente enclavado y como nosotros entramos a estudiar lo acontecido en dicho lugar, por conducto de dos estudios consignados: el primero en 2003 por el Instituto de Cultura Puertorriqueña y el segundo en 2007 por el Departamento de Justicia

PARTE DEL MAPA DEL 1912 DEL PUERTO DE SAN JUAN CON UBICACIÓN DEL FORTIN DE SAN JERONIMO



Ubicación del Fortín de San Jerónimo



1937



2007

FORTIN DE SAN JERONIMO

- Fue un baluarte militar de la primera línea de defensa de la Isleta de San Juan construido por los españoles durante la colonización de Puerto Rico.
- Es la única fortificación de este tipo que pertenece al gobierno de Puerto Rico.
- Jugo un papel protagónico en el intento de que Puerto Rico fuera invadido por los Ingleses en 1797.

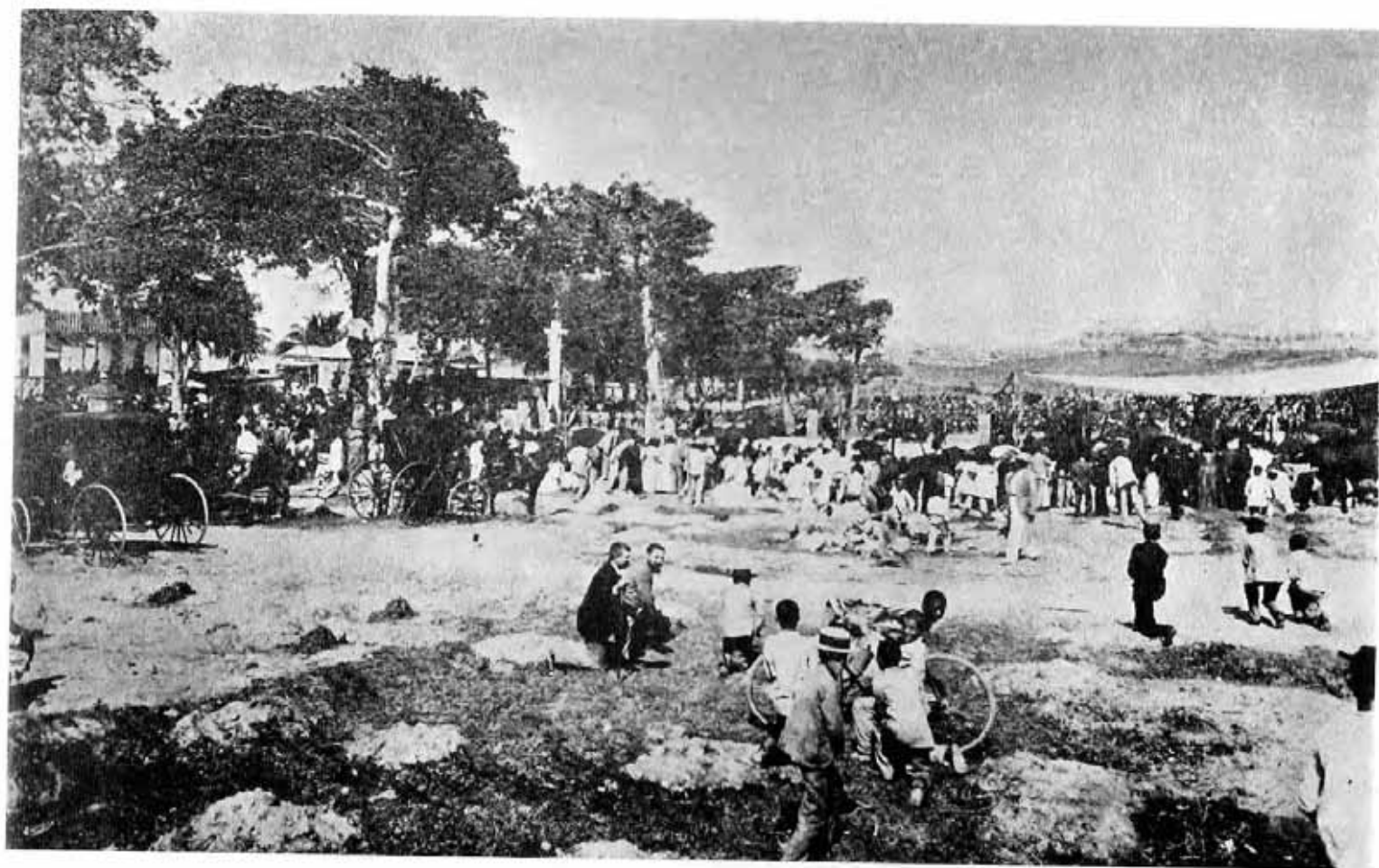

Misa de Campaña en la plaza de la Lealtad, Centenario de la defensa
contra los ingleses, 1897

65

Camping mass in the "Plaza Lealtad", Commemoration of the
defense of the garrison against the English, 1897



Desfile de las tropas después de la misa de Centenario de la defensa contra los ingleses, la carretera de Puerta de Tierra

Review of troops after the mass on the Military Road.
Commemoration of the centennial of the defense of
the garrison against the English

FORTIN DE SAN JERONIMO



FORTIN DE SAN JERONIMO



FORTIN DE SAN JERONIMO



FORTIN DE SAN JERONIMO

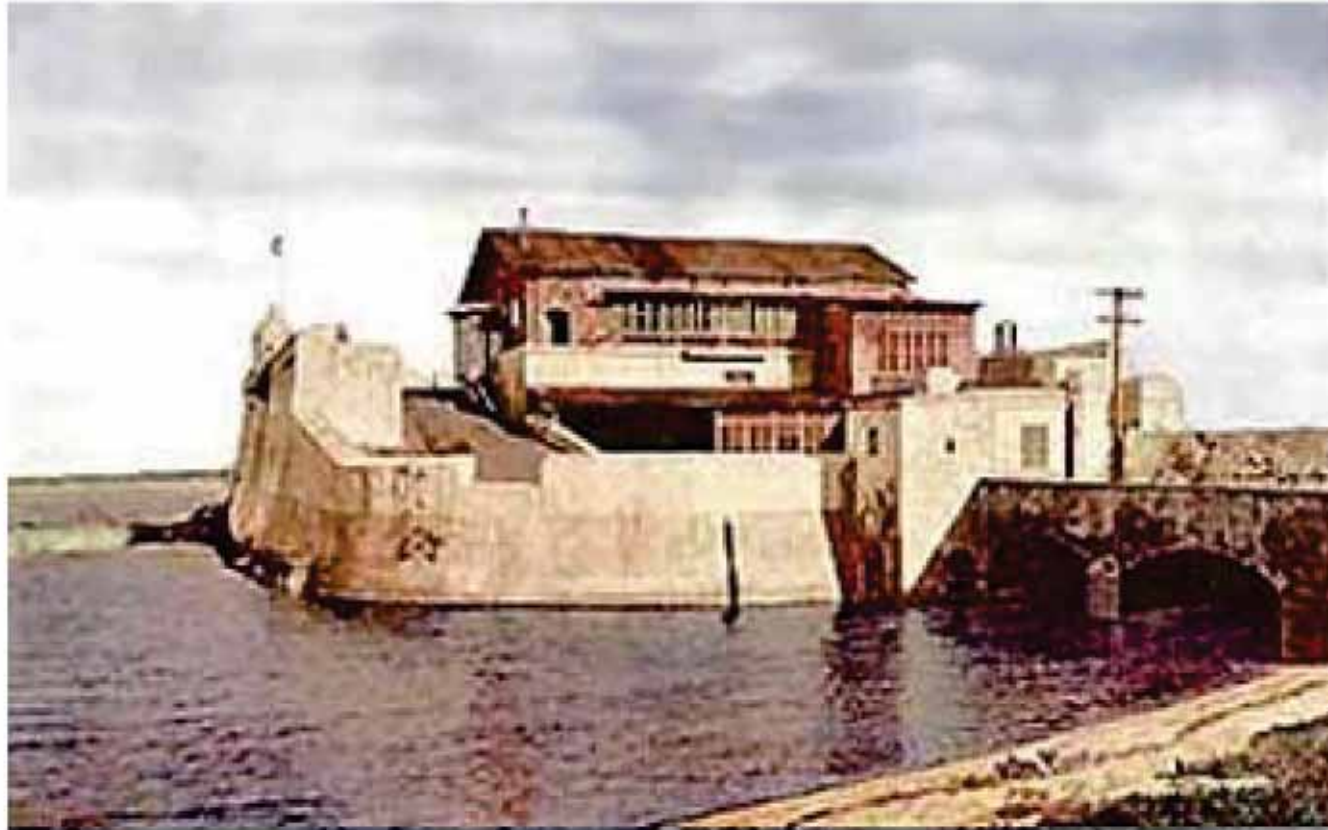

PROPOSITOS DE CADA ESTUDIO

- 2003 PARA EL INSTITUTO DE CULTURA PURTORRIQUEÑA, BUSCANDO EL ACCESO AL FORTIN DE SAN JERONIMO
- 2007 PARA EL DEPARTAMENTO DE JUSTICIA, BUSCANDO LA HISTORIA REGISTRAL Y GRAFICA DE LOS TERRENOS DONDE UBICA EL FORTIN DE SAN JERONIMO

Universidad de Puerto Rico
Recinto Universitario de Mayagüez
Mayagüez, Puerto Rico



INFORME
DEL PROYECTO ESPECIAL SOBRE TRABAJOS DE MENSURA Y EXISTENCIA DE
SERVIDUMBRE DE PASO DEL FORTIN DE SAN JERONIMO UBICADO EN PUERTA
DE TIERRA EN EL MUNICIPIO DE
SAN JUAN, PUERTO RICO

Por

Prof. Linda L. Vélez Rodríguez, MS, PE, PLS
Catedrática
Departamento de Ingeniería Civil y Agrimensura

Presentado
el
3 de diciembre de 2004
al
Estado Libre Asociado de Puerto Rico
Instituto de Cultura Puertorriqueña
Oficina de Mejoras Permanentes
San Juan, Puerto Rico



INDICE del Informe

- Introducción
- Levantamiento: nivelación, mensura y observaciones con GPS
 - Nivelación
 - Mensura
 - Observaciones con GPS
- Servidumbre de Paso
- Recapitulaciones
- Anejos



Levantamiento: nivelación, mensura y observaciones con GPS

- Se establecieron dos controles en el Fortín de San Jerónimo, designados **FSJ-N** (por Fortín de San Jerónimo-Norte) y **FSJ-S** (por Fortín de San Jerónimo-Sur). Cada control consiste de una chapa en bronce de 3.5 pulgadas de diámetro que lee en su círculo exterior "Instituto de Cultura Puertorriqueña GPS" y en el círculo interior lee "UPR – Mayagüez Agrimensura Control H & V".

Monumentación



**Se efectuó el
15 de julio de 2004**

Nivelación

- Nivel digital marca **Sokkia** modelo **SDL30** con dos miras de 4 metros en "fiber glass", con una cara rotulada en centímetros y la otra en código de barra
- el 28 de julio de 2004, partiendo de un punto de control vertical referido al "Puerto Rico Vertical Datum 2002 (PRVD02)" ubicado en la Avenida Luis Muñoz Rivera frente al Restaurante El Hamburger y designado como **SJ-2** cuya elevación es igual a 18.344 metros
- Elevaciones luego del ajuste son
 - **FSJ-N** = 6.5386 metros
 - **FSJ-S** = 6.9171 metros

SJ-2



Datos de Nivelación Diferencial

| <u>Sta</u> | <u>BS</u> | <u>BS Dist</u> | <u>HI</u> | <u>FS</u> | <u>FS Dist</u> | <u>Elevation</u> | <u>Description</u> | <u>Adjust</u> | <u>Adjust Elevation</u> |
|------------|-----------|----------------|-----------|-----------|----------------|------------------|--------------------|---------------|-------------------------|
| BM SJ-2 | 0.1484 | 64.79 | 18.49 | | | 18.3440 | BM SJ-2 | N/A | N/A |
| TP-1 | 0.096 | 24.54 | 14.67 | 3.9199 | 47.39 | 14.5730 | TP | -0.00002 | 14.5730 |
| TP-2 | 0.1801 | 40.66 | 11.02 | 3.8287 | 36.79 | 10.8403 | TP | -0.00005 | 10.8403 |
| TP-3 | 0.2654 | 51.46 | 8.20 | 3.0857 | 76.9 | 7.9347 | TP | -0.00007 | 7.9346 |
| TP-4 | 0.0857 | 92.92 | 5.93 | 2.3549 | 59.85 | 5.8452 | TP | -0.00009 | 5.8451 |
| TP-5 | 1.1638 | 68.85 | 5.58 | 1.5186 | 92.38 | 4.4123 | TP | -0.00011 | 4.4122 |
| TP-6 | 0.9946 | 59.71 | 4.76 | 1.8118 | 77.64 | 3.7643 | TP | -0.00014 | 3.7642 |
| TP-7 | 0.7062 | 57.59 | 3.75 | 1.7126 | 78.51 | 3.0463 | TP | -0.00016 | 3.0461 |
| TP-8 | 1.9285 | 48.12 | 4.85 | 0.8263 | 70.58 | 2.9262 | TP | -0.00018 | 2.9260 |
| TP-9 | 2.8233 | 47.15 | 3.61 | 4.0665 | 36.74 | 0.7882 | TP | -0.00020 | 0.7880 |
| TP-10 | 1.4028 | 44.57 | 3.89 | 1.128 | 41.48 | 2.4835 | TP | -0.00023 | 2.4833 |
| BM PK-I | 2.0907 | 43.2 | 4.03 | 1.9496 | 40.8 | 1.9367 | BM PK-I | -0.00025 | 1.9365 |
| TP-11 | 1.1833 | 41.34 | 3.66 | 1.5453 | 42.81 | 2.4811 | TP | -0.00027 | 2.4808 |
| TP-12 | 3.9539 | 39.41 | 4.90 | 2.7152 | 56.57 | 0.9492 | TP | -0.00030 | 0.9489 |
| TP-13 | 0.959 | 74.4 | 3.88 | 1.9825 | 39.51 | 2.9206 | TP | -0.00032 | 2.9203 |
| TP-14 | 1.8408 | 58.46 | 4.84 | 0.877 | 74.36 | 3.0026 | TP | -0.00034 | 3.0023 |
| TP-15 | 1.9387 | 75.56 | 5.70 | 1.0799 | 58.54 | 3.7635 | TP | -0.00036 | 3.7631 |
| TP-16 | 1.7304 | 91.59 | 6.16 | 1.2757 | 75.25 | 4.4265 | TP | -0.00039 | 4.4261 |
| TP-17 | 2.6993 | 68.61 | 8.60 | 0.2543 | 92.28 | 5.9026 | TP | -0.00041 | 5.9022 |
| TP-18 | 2.861 | 64.52 | 11.05 | 0.4172 | 53.78 | 8.1847 | TP | -0.00043 | 8.1843 |
| TP-19 | 4.1688 | 45.82 | 15.03 | 0.1861 | 37.86 | 10.8596 | TP | -0.00045 | 10.8591 |
| TP-20 | 3.7996 | 44.95 | 18.59 | 0.239 | 20.35 | 14.7894 | TP | -0.00048 | 14.7889 |
| BM SJ-2 | | | | 0.2445 | 59.85 | 18.3445 | BM SJ-2 | -0.00050 | 18.3440 |

Nivelación de Perfil

| <u>Sta</u> | <u>BS</u> | <u>BS Dist</u> | <u>HI</u> | <u>FS</u> | <u>IFS</u> | <u>FS Dist</u> | <u>Elevation</u> |
|------------|-----------|----------------|-----------|-----------|------------|----------------|------------------|
| BM PK-I | 1.6844 | 49.30 | 3.6209 | | | | 1.9365 |
| TP-21 | 3.8981 | 16.93 | 7.4885 | | 0.0305 | 10.95 | 3.5904 |
| FSJ-N | | | | | 0.9499 | 13.04 | 6.5386 |
| FSJ-S | | | | | 0.5714 | 20.88 | 6.9171 |
| PK-FSJ | | | | | 1.1532 | 14.12 | 6.3353 |

BM SJ-2

Initial Elevation = 18.3440 m

Final Elevation = 18.3445 m

Difference = -0.0005 m

Total Distance = 1.270 Km

Mensura

- Efectuados los días 29 y 30 de julio de 2004. Se uso un "Total Station" marca Leica modelo TCR-407, con un colector de datos modelo "Recon" y varios prismas para una obtención de datos más eficiente.



Observaciones con GPS

- Efectuadas los días 28, 29, y 30 de julio de 2004, con unos receptores de GPS de doble frecuencia marca Trimble modelo 4700 y antenas "L1/L2 Micro Center with Ground Plane", por un tiempo mínimo de 5.5 horas cada días para someterlos al "National Spatial Reference System (NSRS)" del "National Geodetic Survey (NGS)".
- Ya son parte del NSRS



Observaciones con GPS

- Los datos obtenidos con los receptores de GPS fueron procesados utilizando el servicio que ofrece el NGS denominado OPUS (**O**nline **P**ositioning **U**ser **S**ervice). El mismo consiste en enviar los datos electrónicamente en un formato universal denominado RINEX (**R**eceiver **I**ndependent **E**Xchange Format) y el NGS los procesa diferencialmente usando las estaciones de referencia de operación continua denominadas CORS por sus siglas en ingles (**C**ontinuously **O**perating **R**eference **S**tations).
- FSJ-N: $Y = 269,723.567 \text{ m}$ $X = 236,873.340 \text{ m}$
- FSJ-S: $Y = 269,685.615 \text{ m}$ $X = 236,878.767 \text{ m}$

The NGS Data Sheet

See file [dadata.txt](#) for more information about the datasheet.

```

DATABASE - Sybase ,PROGRAM = datasheet, VERSION = 7.48
1 National Geodetic Survey, Retrieval Date = JULY 14, 2007
DH3640 *****
DH3640 DESIGNATION - PSJ 5
DH3640 PID - DH3640
DH3640 STATE/COUNTY- PR/SAN JUAN
DH3640 USGS QUAD -
DH3640
DH3640 *CURRENT SURVEY CONTROL
DH3640
DH3640* NAD 83(2002)- 18 27 45.74704(N) 066 05 03.07242(W) ADJUSTED
DH3640* PRVD02 - 6.92 (meters) 22.7 (feet) LEVELING
DH3640
DH3640 X - 2,453,383.788 (meters) COMP
DH3640 Y - -5,532,252.545 (meters) COMP
DH3640 Z - 2,007,015.890 (meters) COMP
DH3640 LAPLACE CORR- -0.03 (seconds) DEFLEC99
DH3640 ELLIP HEIGHT- -36.133 (meters) (05/30/05) GPS OBS
DH3640 GEOID HEIGHT- -43.46 (meters) GEOID03
DH3640
DH3640 HORIZ ORDER - 2
DH3640 VERT ORDER - THIRD 1
DH3640 ELLP ORDER - THIRD CLASS I
DH3640
DH3640.The horizontal coordinates were established by GPS observations
DH3640.and adjusted by the National Geodetic Survey in May 2005.
DH3640.This is a SPECIAL STATUS position. See SPECIAL STATUS under the
DH3640.DATUM ITEM on the data sheet items page.
DH3640
DH3640.The orthometric height was determined by differential leveling.
DH3640.The vertical network tie was performed by a horiz. field party for horiz.
DH3640.obs reductions. Reset procedures were used to establish the elevation.
DH3640
DH3640.The X, Y, and Z were computed from the position and the ellipsoidal ht.
DH3640
DH3640.The Laplace correction was computed from DEFLEC99 derived deflections.
DH3640
DH3640.The ellipsoidal height was determined by GPS observations
DH3640.and is referenced to NAD 83.
DH3640
DH3640.The geoid height was determined by GEOID03.
DH3640
DH3640:
DH3640: North East Units Scale Factor Converg.
DH3640:SFC PRVT - 269,895.612 236,878.770 MT 1.00000191 +0 05 23.3
DH3640:UTM 19 - 2,043,862.119 807,967.563 MT 1.00077269 +0 53 26.9
DH3640

```

MARCO DE REFERENCIA: HORIZONTAL: NAD83(2002) VERTICAL: PRVD2002

The NGS Data Sheet

See file [dadata.txt](#) for more information about the datasheet.

```

DATABASE - Sybase ,PROGRAM = datasheet, VERSION = 7.48
1 National Geodetic Survey, Retrieval Date = JULY 14, 2007
DH3639 *****
DH3639 DESIGNATION - PSJ N
DH3639 PID - DH3639
DH3639 STATE/COUNTY- PR/SAN JUAN
DH3639 USGS QUAD -
DH3639
DH3639 *CURRENT SURVEY CONTROL
DH3639
DH3639* NAD 83(2002)- 18 27 46.65639(N) 066 05 03.25601(W) ADJUSTED
DH3639* PRVD02 - 6.54 (meters) 21.5 (feet) LEVELING
DH3639
DH3639 X - 2,453,375.138 (meters) COMP
DH3639 Y - -5,532,246.304 (meters) COMP
DH3639 Z - 2,007,042.289 (meters) COMP
DH3639 LAPLACE CORR- -0.03 (seconds) DEFLEC99
DH3639 ELLIP HEIGHT- -36.514 (meters) (05/30/05) GPS OBS
DH3639 GEOID HEIGHT- -43.47 (meters) GEOID03
DH3639
DH3639 HORIZ ORDER - 2
DH3639 VERT ORDER - THIRD 1
DH3639 ELLP ORDER - THIRD CLASS I
DH3639
DH3639.The horizontal coordinates were established by GPS observations
DH3639.and adjusted by the National Geodetic Survey in May 2005.
DH3639.This is a SPECIAL STATUS position. See SPECIAL STATUS under the
DH3639.DATUM ITEM on the data sheet items page.
DH3639
DH3639.The orthometric height was determined by differential leveling.
DH3639.The vertical network tie was performed by a horiz. field party for horiz.
DH3639.obs reductions. Reset procedures were used to establish the elevation.
DH3639
DH3639.The X, Y, and Z were computed from the position and the ellipsoidal ht.
DH3639
DH3639.The Laplace correction was computed from DEFLEC99 derived deflections.
DH3639
DH3639.The ellipsoidal height was determined by GPS observations
DH3639.and is referenced to NAD 83.
DH3639
DH3639.The geoid height was determined by GEOID03.
DH3639
DH3639:
DH3639: North East Units Scale Factor Converg.
DH3639:SFC PRVT - 269,723.560 236,873.331 MT 1.00000193 +0 05 23.2
DH3639:UTM 19 - 2,043,890.008 807,961.720 MT 1.00077265 +0 53 26.9
DH3639

```

Levantamiento

PROYECTO FORTIN DE SAN JERONIMO:
 LEVANTAMIENTO PLANIMETRICO
 INCORPORANDO LA PARCELA INSCRITA FINCA NUM. 389*
 Y LA PARCELA INSCRITA FINCA NUM. 439**

MAPA DE LOCALIZACION

FOTO AEREA

LOCALIZACION :
 CALLE REINAIS DEL PUERTO DE TERRA
 SAN JUAN, PUERTO RICO

CERTIFICAMOS CORRECTO :

REALIZADO POR :
 ING. JUAN CARLOS GONZALEZ
 INGENIERO EN TOPOGRAFIA

1 DE 2

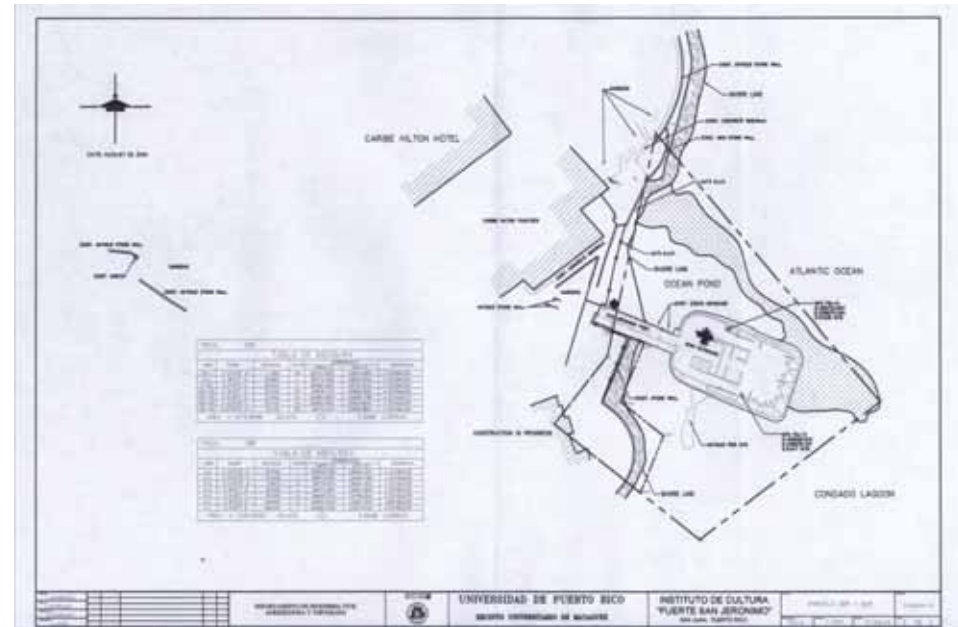



DATE: AUGUST 28, 2004

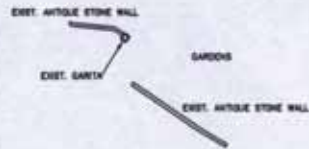

CARIBE HILTON HOTEL

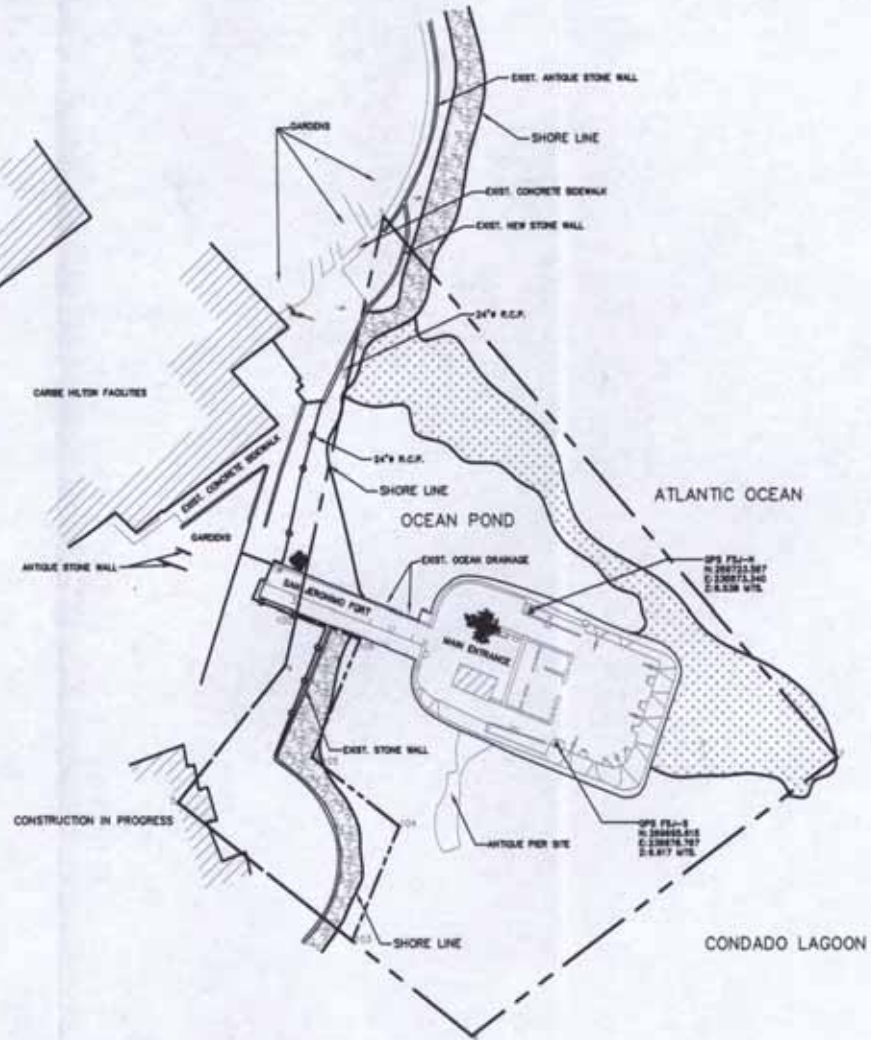

FINCA: 433

TABLA DE MENSURA

| LINEA | NUMERO | DEFINICION | PUNTO | COORDENADAS | | SECCION | |
|------------------|--------------|------------|--------|-------------|------------|-----------|------------|
| | | | | NORTE (N) | ESTE (E) | | |
| 100-1 | 1 1233.30' | N | 11.890 | 100 | 289734.690 | 28983.889 | A 1233.600 |
| 4-1 | 1 1813.17' | E | 30.800 | + | 289734.700 | 28983.889 | A 1233.600 |
| 100-2 | 1 1 1412.12' | E | 48.000 | + | 289834.889 | 28983.889 | A 1233.600 |
| 100-104 | 1 1 2230.12' | E | 23.870 | 100 | 289834.889 | 28983.889 | A 1233.600 |
| 100-105 | 1 1 1457.12' | E | 13.500 | 104 | 289834.889 | 28983.889 | A 1233.600 |
| 100-106 | 1 1 1457.12' | E | 28.700 | 105 | 289834.889 | 28983.889 | A 1233.600 |
| 100-107 | 1 1 1730.12' | E | 18.300 | 106 | 289834.889 | 28983.889 | A 1233.600 |
| AREA = 1413.4948 | | | | 50 | MTS | 0.3508 | CUERDAS |

FINCA: 383

TABLA DE MENSURA

| LINEA | NUMERO | DEFINICION | PUNTO | COORDENADAS | | SECCION | |
|-------------------|------------|------------|--------|-------------|------------|-----------|------------|
| | | | | NORTE (N) | ESTE (E) | | |
| 101 | 1 1233.30' | N | 11.890 | 100 | 289734.690 | 28983.889 | A 1233.600 |
| 102 | 1 1233.30' | N | 30.800 | + | 289734.700 | 28983.889 | A 1233.600 |
| 103 | 1 1233.30' | N | 48.000 | + | 289834.889 | 28983.889 | A 1233.600 |
| 104 | 1 1233.30' | N | 23.870 | 100 | 289834.889 | 28983.889 | A 1233.600 |
| 105 | 1 1233.30' | N | 13.500 | 104 | 289834.889 | 28983.889 | A 1233.600 |
| 106 | 1 1233.30' | N | 28.700 | 105 | 289834.889 | 28983.889 | A 1233.600 |
| 107 | 1 1233.30' | N | 18.300 | 106 | 289834.889 | 28983.889 | A 1233.600 |
| 108 | 1 1457.12' | N | 18.300 | 106 | 289834.889 | 28983.889 | A 1233.600 |
| AREA = 11200.8493 | | | | 50 | MTS | 2.8428 | CUERDAS |

| | |
|----------|--|
| PROYECTO | |
| CLIENTE | |
| FECHA | |
| ESCALA | |
| HOJA | |

DEPARTAMENTO DE INGENIERIA CIVIL
AGENCIAMIENTO Y TOPOGRAFIA



UNIVERSIDAD DE PUERTO RICO
RECINTO UNIVERSITARIO DE MAYAGUEZ

INSTITUTO DE CULTURA
"FUERTE SAN JERONIMO"
SAN JUAN, PUERTO RICO

| | |
|--------------------|-----------------|
| PARCELA: 383 Y 433 | PAGINA: 2 |
| ESCALA: 1:1000 | FECHA: 07/29/04 |
| 2 DE 2 | |

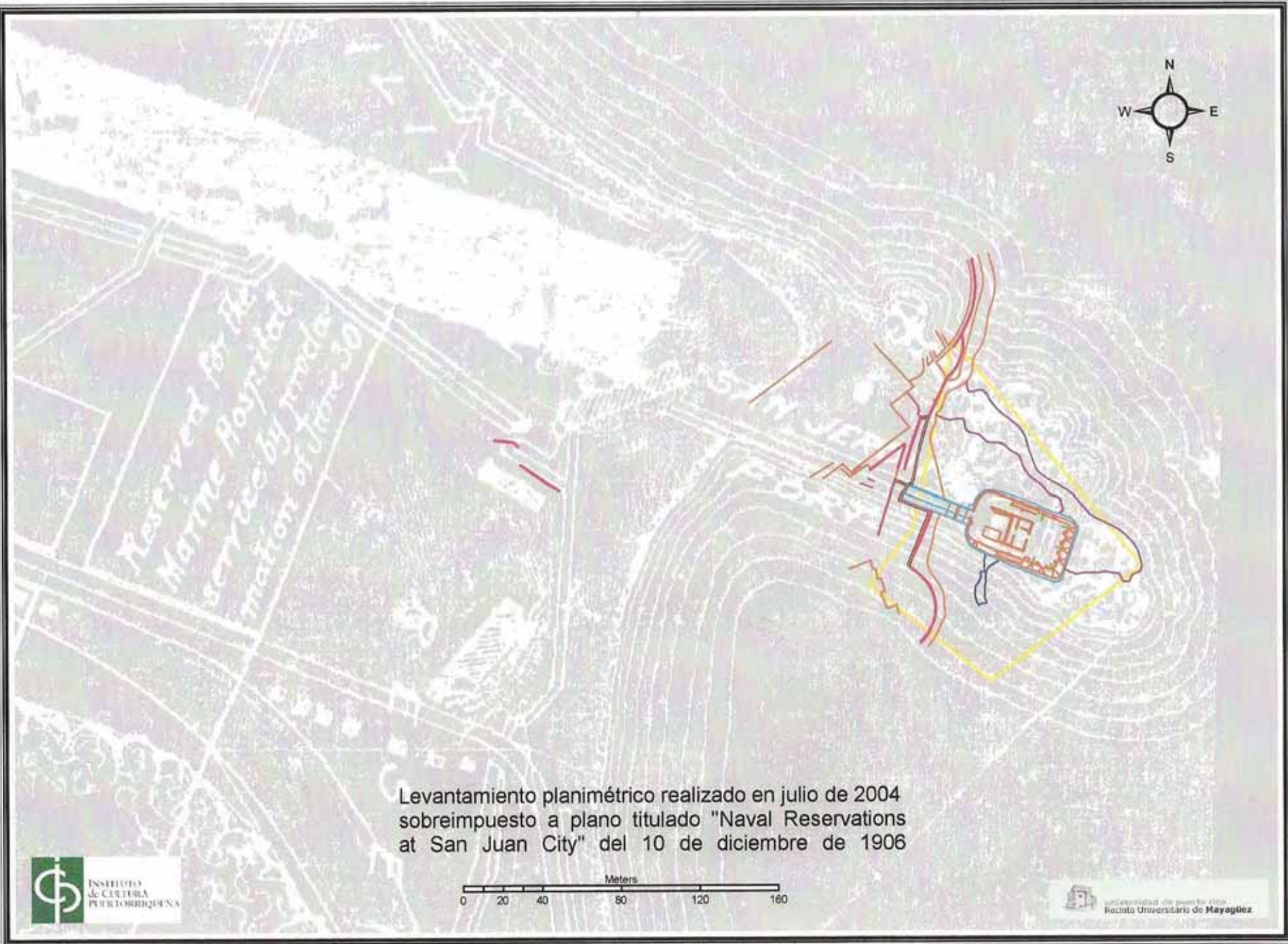

Levantamiento planimétrico realizado en julio de 2004
sobreimpuesto a plano titulado "Naval Reservations
at San Juan City" del 10 de diciembre de 1906

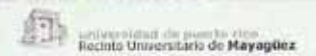
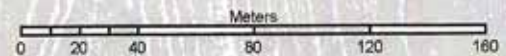



Levantamiento planimétrico realizado en julio de 2004
sobreimpuesto a fotografía USGS DOQQ 1995







Levantamiento planimétrico realizado en julio de 2004 sobrepuesto a plano titulado "Naval Reservations at San Juan City" del 10 de diciembre de 1906 y fotografía IKONOS Space Imagine 2002



INSTITUTO
DE CULTURA
PUERTORRIQUEÑA

0 20 40 60 80 100 120 140 160
Metros



Universidad de Puerto Rico
Recinto Universitario de Mayagüez

Finca 196

- Antes de que se construyera el Hotel Caribe Hilton el acceso al Fortín de San Jerónimo pasaba por dicha parcela. La parcela en donde se construye el hotel junto con la parcela donde ubica el Fortín, el Gobierno de los Estados Unidos se la habían arrendado al coronel retirado del ejercito de los Estados Unidos, Virgil Baker el 15 de julio de 1921 por un periodo de 999 años. Estas parcelas junto con dos más constituyen la finca número 196 inscrita por primera vez, al folio 45 tomo 9 de Puerta de Tierra, su posesión a favor de los Estados Unidos de América en el 21 de diciembre de 1921.

Finca 196

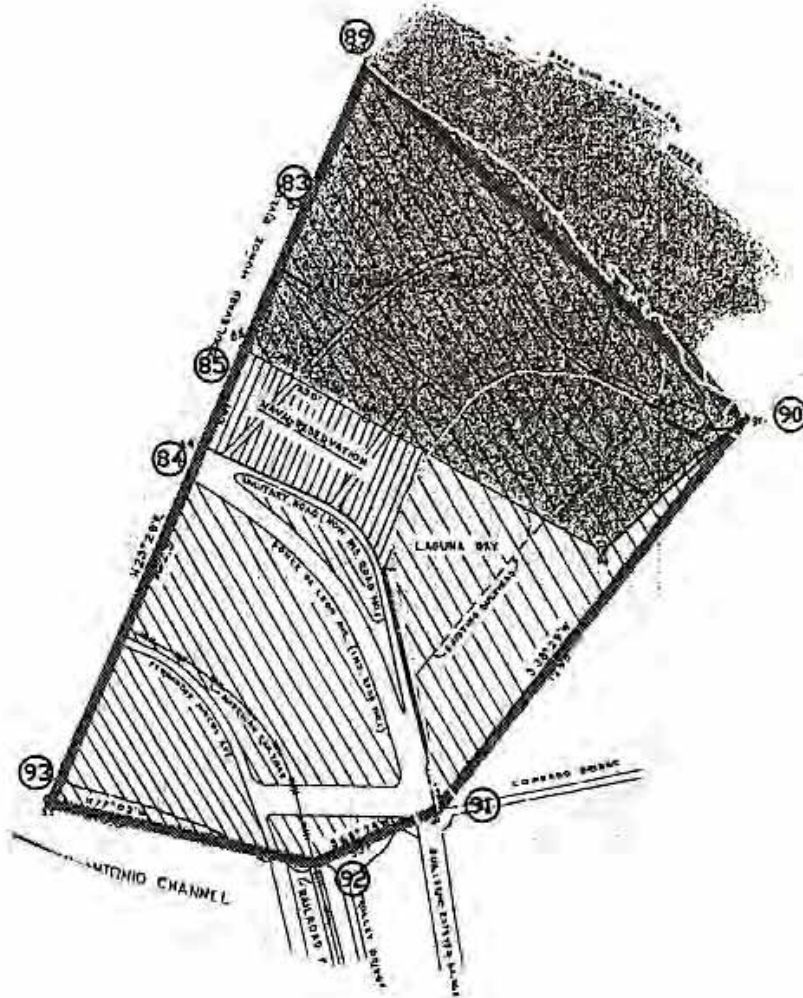

Tract of Land Transferred to the People of Puerto Rico by Proclamation Issued by the President of the United States on August 26, 1929.



Tract of Land Reserved for the Navy Department by the above mentioned proclamation



Lease granted to Lt. Commander Virgil Baker, U.S. Navy (Retired) Under Special Authority of the Congress of the United States on July 15, 1921.

AREA DE POLIGONO SEGUN NOTA ACLARATORIA (19-022-647)
SOBRE PUESTO EN PLANO DEL 15 DE JULIO DE 1921

Finca 196

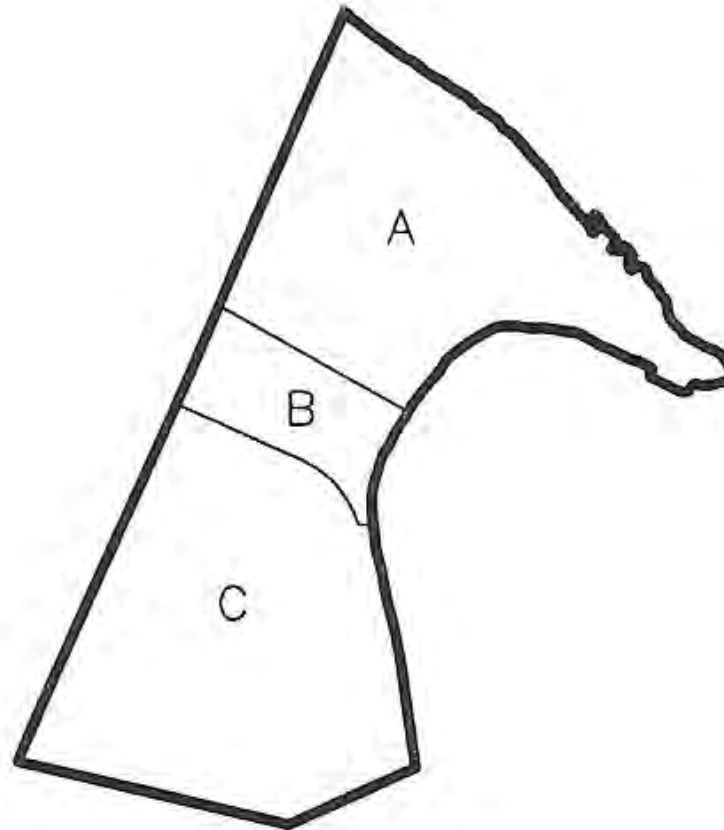

AREA DE POLIGONO SEGUN NOTA ACLARATORIA (19-022-647)

AREA DE TERRENO FIRME POR PARCELA

Area A = 14.780 cds.

Area B = 4.781 cds.

Area C = 11.910 cds.

AREA DE POLIGONO SEGUN ESTUDIO

AREA DE TERRENO FIRME SOLAMENTE

Area A = 13.192 cds., Perimeter = 1,140.609m

Area B = 3.064 cds., Perimeter = 513.015m

Area C = 15.169 cds., Perimeter = 969.197m

Construcción del Hotel Caribe Hilton

- A finales de la década del 1940 se comienza a construir el Hotel Caribe Hilton, ubicando dicho hotel sobre el camino que daba acceso al Fortín de San Jerónimo. La Compañía de Fomento Industrial de Puerto Rico fue el gestor principal de la iniciativa del hotel, facilitándoles los terrenos en arrendamiento.



Fecha de 1948 durante la construcción del Hotel se distingue el Fortín



1948

Vista del Fortín de San Jerónimo ocupado por el coronel retirado del ejército de los Estados Unidos, Virgil Baker desde el 15 de julio de 1921 por virtud de un arrendamiento al Gobierno de los Estados Unidos por un periodo de 999 años, de la parcela A de la finca 196



Origen de la Finca 389

- La posesión de los terrenos del Fortín por parte del señor Baker se lleva ante el Tribunal de Expropiaciones de Puerto Rico, caso número 307 entre EL PUEBLO DE PUERTO RICO representado por el Comisionado de lo Interior, Hon. Jorge J. Jiménez, Demandante versus VIRGIL BAKER, Stella May Baker y San Gerónimo Development Company Inc., Demandados. En resolución con fecha del 18 de noviembre de 1949 el honorable juez P. J. Santiago Lavandero, rinde decisión sobre dicho caso favoreciendo a EL PUEBLO DE PUERTO RICO.

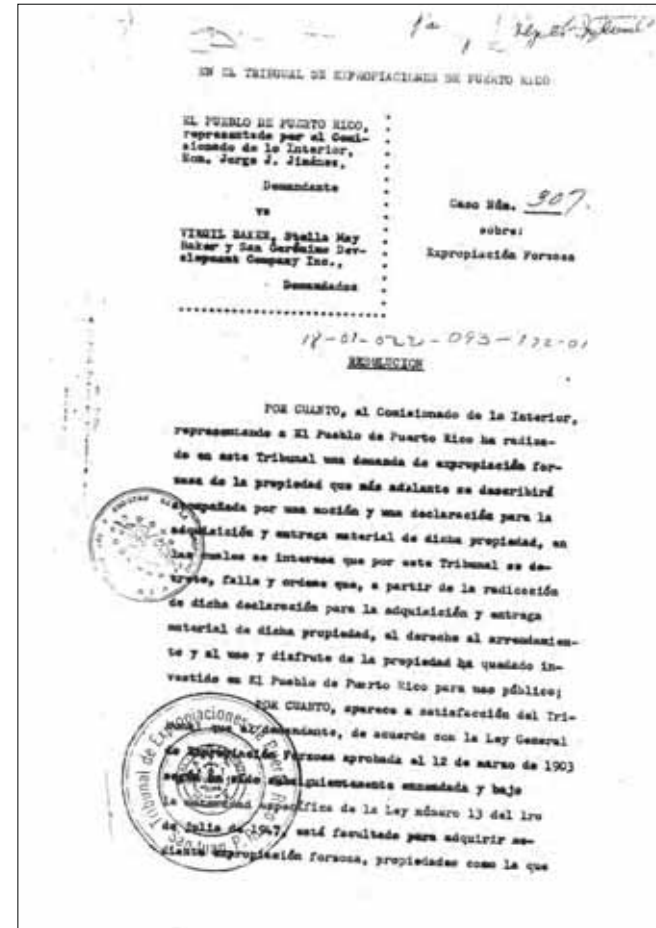

Origen de la Finca 389

- Así se inscribe el dominio de los terrenos del Fortín en el Registro de la Propiedad con fecha del 15 de diciembre de 1949 como la finca 389 al folio 127 del tomo 19 de Puerta de Tierra con un área total de 10,309.55 metros cuadrados de los cuales 3,360.448 metros cuadrados son de tierra firme y 6,949.102 metros cuadrados son de tierras sumergidas. La misma fue segregada de la finca 196 inscrita por su inscripción tercera al folio 48 vuelto del tomo 9 de Puerta de Tierra a favor de EL PUEBLO DE PUERTO RICO.

Finca 389: su descripción

“Urbana: Parcela de terreno sito en el Barrio de Puerta de Tierra, termino municipal de San Juan, colindando por el Norte con el Océano Atlántico y la Puerto Rico Development Company Inc.; por el Este con la Laguna del Condado o Laguna Bay; por el Sur con dicha laguna, terrenos de la marina de Guerra de los Estados Unidos y la Puerto Rico Development Company Inc. y por el Oeste con la Puerto Rico Development Company Inc. Ubica en esta parcela una estructura de mampostería, una estructura de madera con cobija de zinc y una dársena para lanchas.”

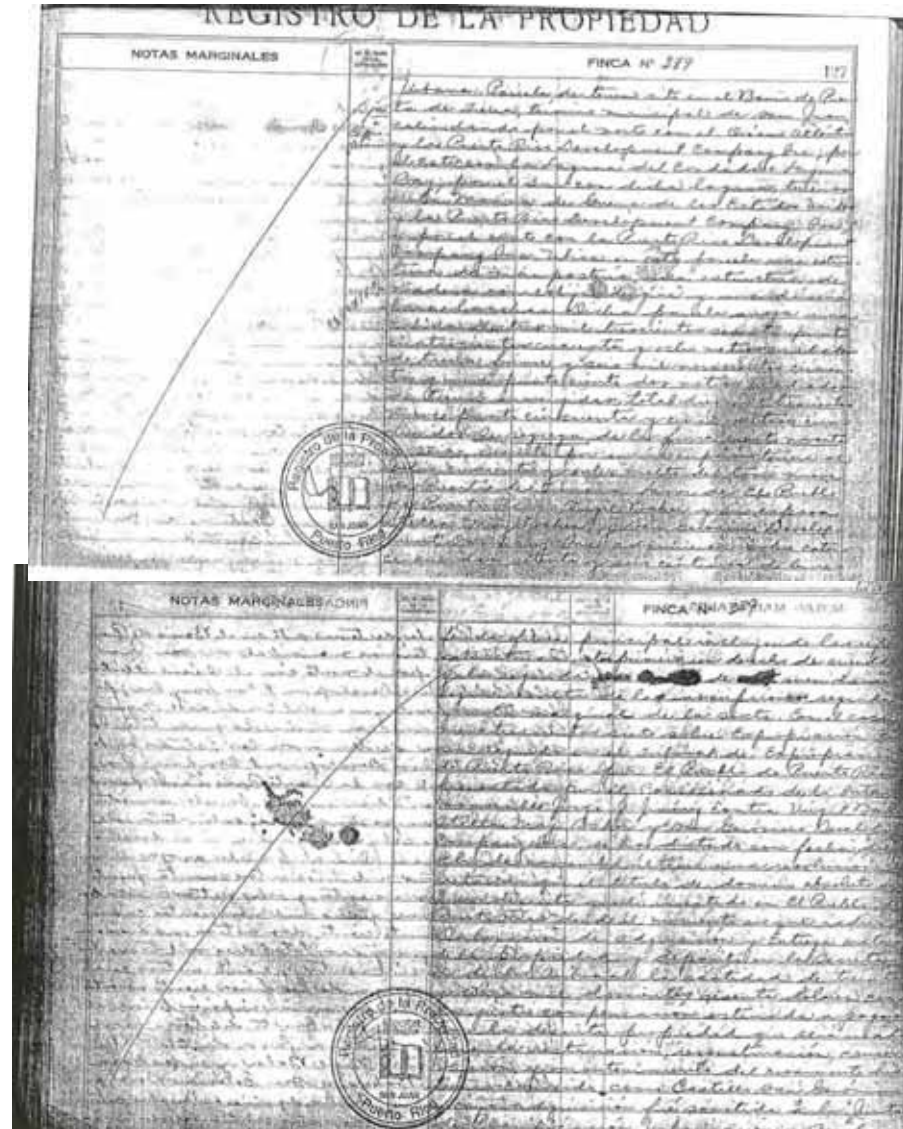



Fecha de 1950 el Hotel esta terminado, distinga el nuevo acceso al Fortín

Ampliación del Hotel Caribe Hilton

- A fines de la década del 1950, se tramita una ampliación del Hotel Caribe Hilton la cual predominantemente consistió en una torre en el lado suroeste, estando en conflicto esta ubicación con el acceso que se había designado para el Fortín. Para esta ampliación se generaron varios documentos incluyendo una orden ejecutiva del gobernador y una consulta ante la Junta de Planificación tramitadas al final de la década del 1950 y principios de la década del 1960.





Fecha 1950, no se tiene columnas en la entrada del puente del Fortín

Orden Ejecutiva

- En el boletín administrativo número 510, Orden Ejecutiva del Gobernador del Estado Libre Asociado de Puerto Rico firmada por Roberto Sánchez Vilella, Gobernador Interino, titulada "Traspaso gratuito de terrenos públicos a la Compañía de Fomento Industrial" del 27 de abril de 1959

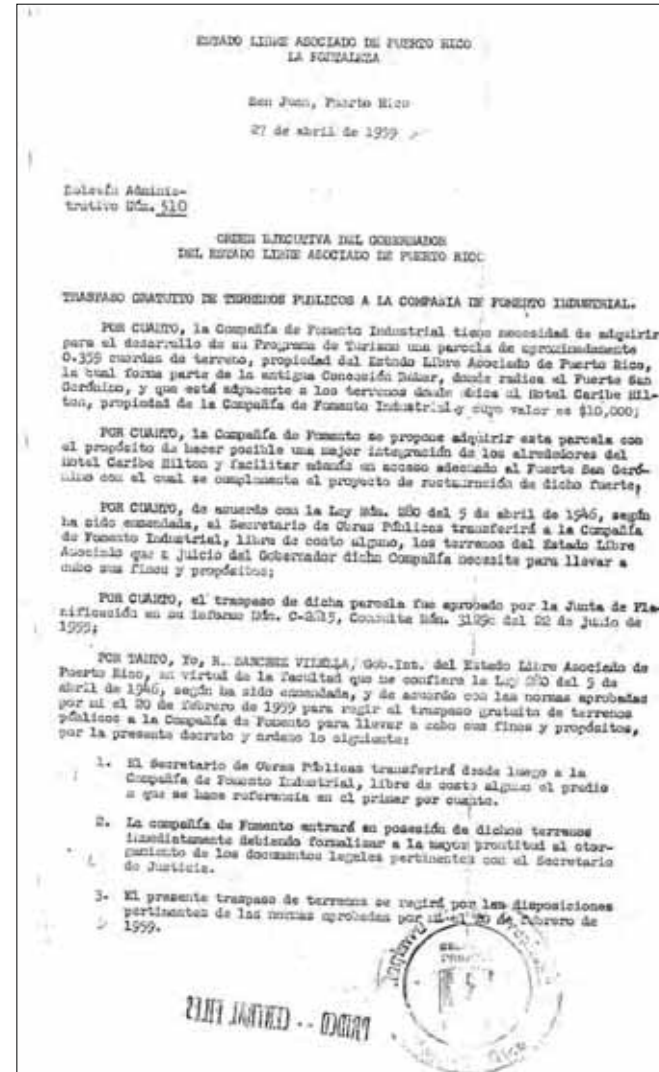

... DE LO CUAL, firmo la
... en la ciudad
... del 27 de abril
... devocionista cincuenta y
...
ROBERTO SANCHEZ VILELLA
Gobernador Int.
1959.
...
... firmado por el
...
...
... en la inscripción
...
... del tomo 22
... de Tierra
... marzo de 1959.
Roberto Sánchez Vilella
Gobernador Interino

Orden Ejecutiva

- **POR CUANTO**, la Compañía de Fomento Industrial tiene necesidad de adquirir para el desarrollo de su Programa de Turismo una parcela de aproximadamente 0.359 cuerdas de terreno, propiedad del Estado Libre Asociado de Puerto Rico, la cual forma parte de la antigua Concesión Baker, donde radica el Fuerte San Gerónimo, y que está adyacente a los terrenos donde ubica el Hotel Caribe Hilton, propiedad de la Compañía de Fomento Industrial y cuyo valor es \$10,000;
- **POR CUANTO**, la Compañía de Fomento Industrial se propone adquirir esta parcela con el propósito de hacer posible una mejor integración de los alrededores del Hotel Caribe Hilton y facilitar además un acceso adecuado al Fuerte San Gerónimo con el cual se complementa el proyecto de restauración de dicho fuerte;

Orden Ejecutiva

- **Si examinamos el contenido de estos por cuantos, tenemos que:**
 - 1) los terrenos se asocian con el Fortín al indicar que la referida parcela de 0.359 cuerdas “forma parte de la antigua Concesión Baker, donde radica el Fuerte San Gerónimo” ;
 - 2) en torno al acceso al Fortín se indica que con la adquisición de dicha parcela se proponen “facilitar además un acceso adecuado al Fuerte San Jerónimo con el cual se complementa el proyecto de restauración de dicho fuerte”;
 - 3) se transfieren a la Compañía de Fomento libre de costo, y finalmente
 - 4) se hace referencia al documento de la Junta de Planificación, indicando que “el traspaso de dicha parcela fue aprobado por la Junta de Planificación en su informe Núm. C-2615, Consulta Núm. 3129c del 22 de junio de 1955”, en donde en ningún lugar se hace referencia a traspaso de parcela alguna.

Certificación al Registrador de la Propiedad y por ende se inscribe la finca 439

- El mismo día de la orden ejecutiva, es decir el 27 de abril de 1959 se prepara una certificación al Registrador de la Propiedad solicitando inscripción en dominio de parcela de terreno ubicada en el barrio Puerta de Tierra de la municipalidad de San Juan, Puerto Rico. Transcribo de la certificación del 27 de abril de 1959, la descripción de la parcela:
- “Porción de playa y área marítima localizada en el Barrio Puerta de Tierra de la municipalidad de San Juan, Puerto Rico.
- Está en lindes por el Norte, con el puente de acceso al Fuerte San Gerónimo; al Sur, con área marítima perteneciente al Hotel Caribe Hilton; al Este, con aguas de la Laguna del Condado y al Oeste, con terrenos del Hotel Caribe Hilton.
- Tiene un área superficial de 1,411.01 metros cuadrados, equivalentes a 14 áreas y 11.01 centiáreas, equivalentes a 0.359 cuerdas.

Situación en 1930

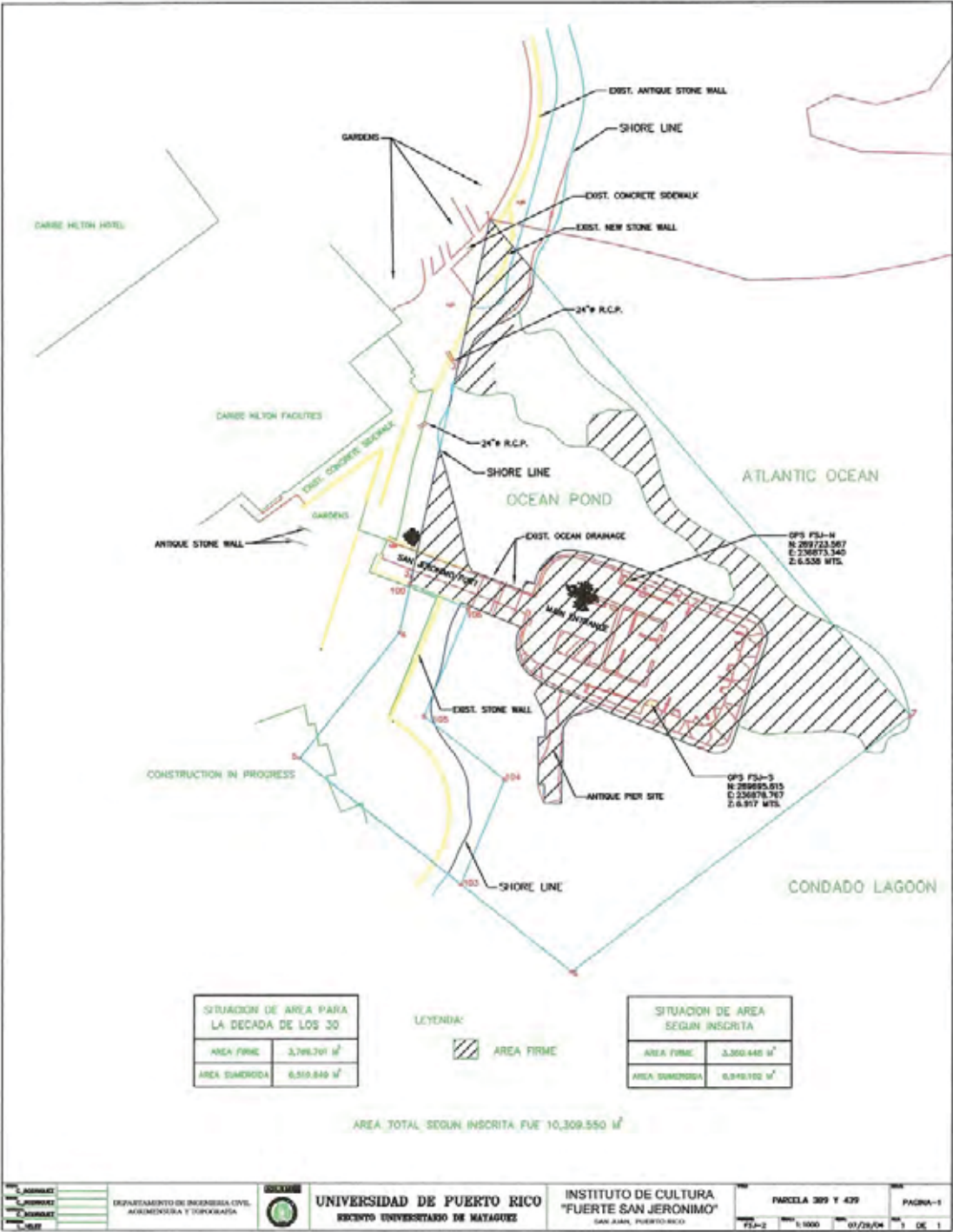

| SITUACION DE AREA PARA LA DECADA DE LOS 30 | |
|--|--------------------------|
| AREA FIRME | 3,789.701 M ² |
| AREA SUMERGIDA | 6,519.849 M ² |

| SITUACION DE AREA SEGUN INSCRITA | |
|----------------------------------|--------------------------|
| AREA FIRME | 3,360.448 M ² |
| AREA SUMERGIDA | 6,949.102 M ² |

AREA TOTAL SEGUN INSCRITA FUE 10,309.550 M²

| SITUACION DE AREA PARA LA DECADA DE LOS 30 | |
|--|--------------------------|
| AREA FIRME | 3,789.701 M ² |
| AREA SUMERGIDA | 6,519.849 M ² |

LEYENDA:
 AREA FIRME

| SITUACION DE AREA SEGUN INSCRITA | |
|----------------------------------|--------------------------|
| AREA FIRME | 3,360.448 M ² |
| AREA SUMERGIDA | 6,949.102 M ² |

AREA TOTAL SEGUN INSCRITA FUE 10,309.550 M²

Situación en 1962

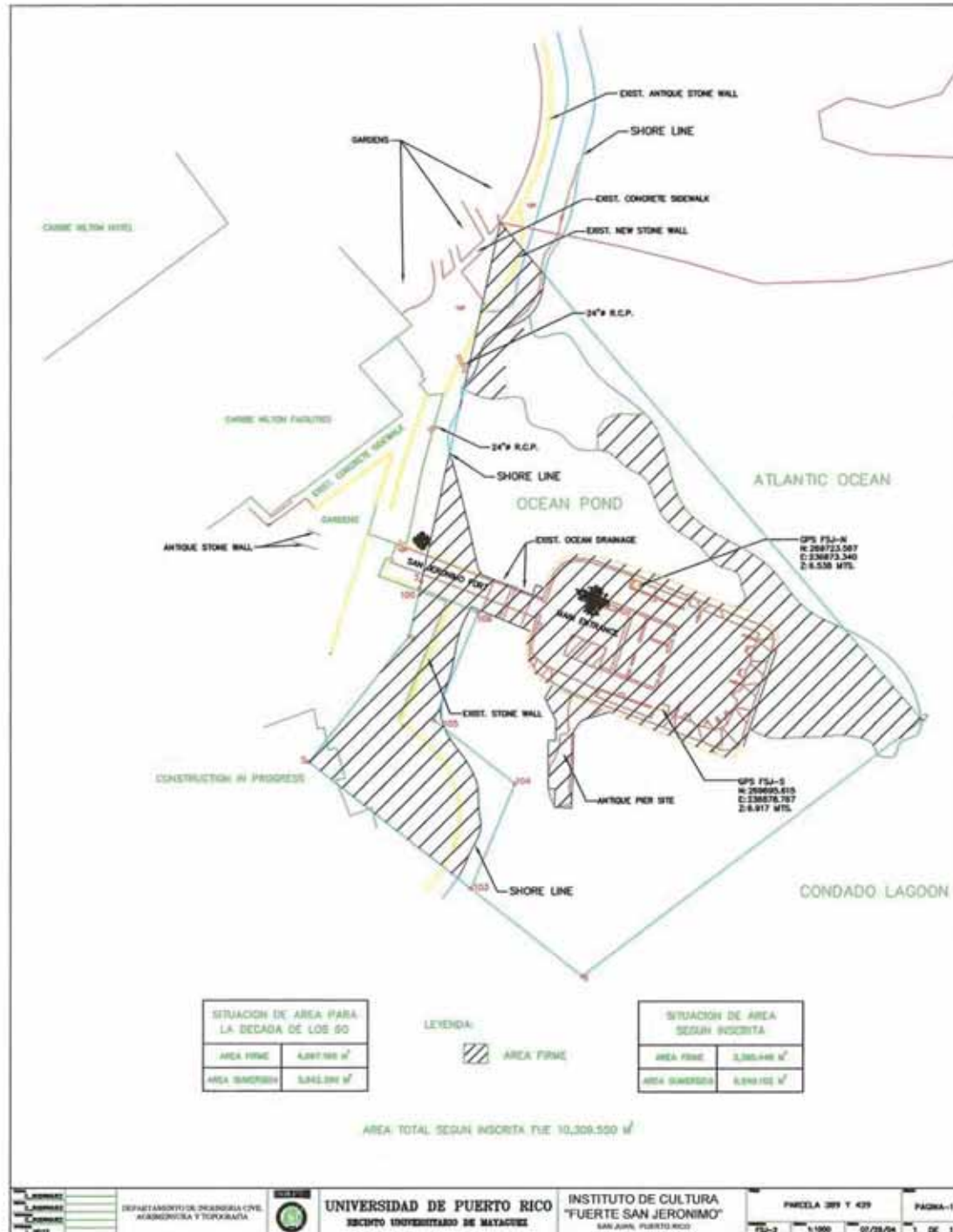

AREA TOTAL SEGUN INSCRITA FUE 10,309.550 M²

Hallazgos Significativos

- En el del 2004 se señalo que el fortín de San Jerónimo tenia un acceso definido desde tiempos inmemoriales el cual se altero por la construcción del Hotel Caribe Hilton en el 1949 y en la década de los 1950 se cambio nuevamente por su ampliación con la nueva torre de 7 pisos, dando margen esa ampliación al relleno en lo que ya se había inscrito como la finca #389 del Fortín de San Jerónimo, esa finca se llevo al Registro de la Propiedad como la finca #439, dando margen esto a una doble inmatriculación, pues esta finca #439 esta ubicada en la parte Sur-oeste de la finca #389. En dicha finca esta construido parte de los condominios del Condado Lagoon Villas (conocidos en ese momento como Paseo Caribe) y el acceso al área de servicio del Hotel y el Fortín.

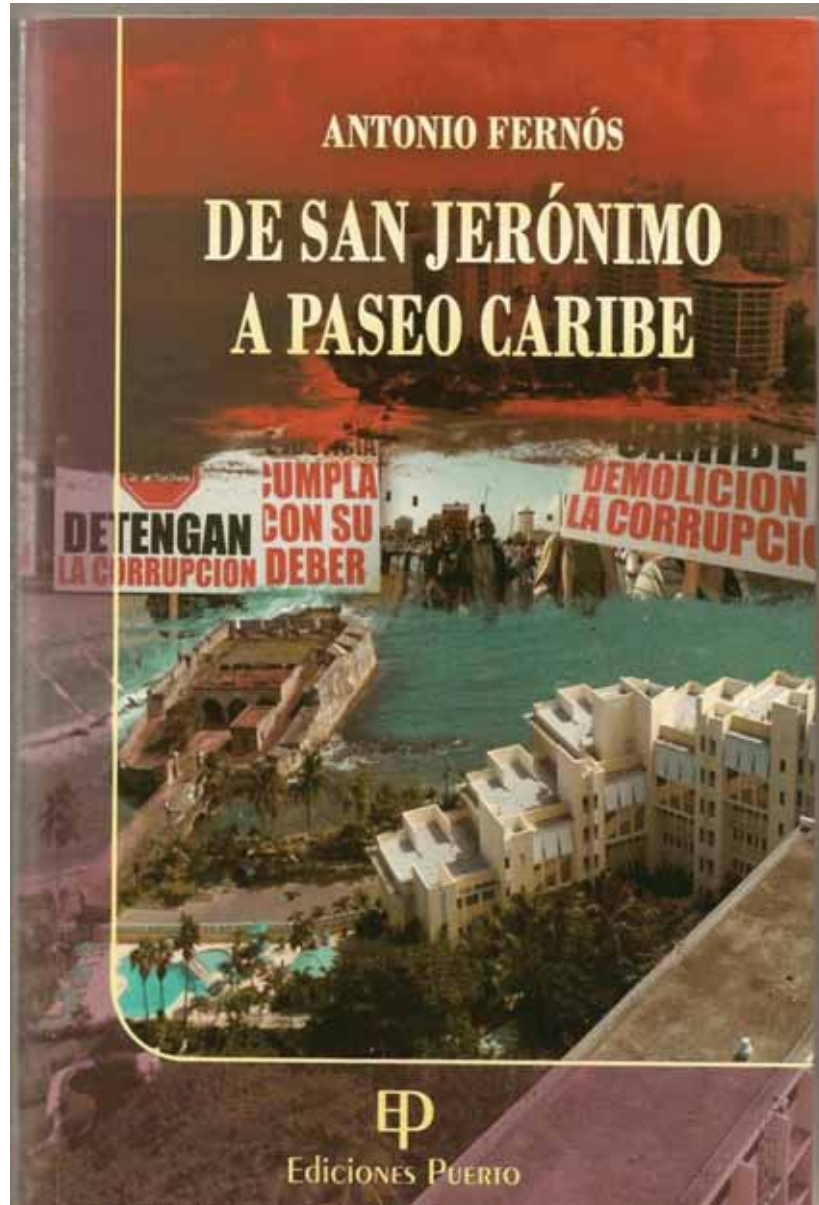



ESTADO LIBRE ASOCIADO DE PUERTO RICO
DEPARTAMENTO DE JUSTICIA
UNIVERSIDAD DE PUERTO RICO
RECINTO UNIVERSITARIO DE MAYAGUEZ



ANALISIS DE LA FINCA NUM. 196 - PARCELAS A Y B
PUERTA DE TIERRA, SAN JUAN, PUERTO RICO

TRASFERIDO HISTORICO - FINCA NUMERO 196 DE PUERTA DE TIERRA - PARCELAS A Y B

ESTA FINCA NUMERO 196 DE PUERTA DE TIERRA, SU POSICION A TANTO EN LOS ESTADOS UNIDOS DE AMERICA EN EL 21 DE NOVIEMBRE DE 1931. LA DESCRIPCION QUE APARECE EN DICHAS FINCAS INDICACION LEE EN EL ESCRITO ORIGINAL COMO SIGUE: "A PARCEL OF LAND KNOWN AS THE SAN JERONIMO NAVAL RESERVATION ARE BOUNDED AS FOLLOWS ON THE NORTH BY THE SEA; ON THE EAST BY THE SMALL ISLET KNOWN AS THE BARRAGAN ON THE SOUTH BY THE SAN ANTONIO CHANNEL AND ON THE WEST BY TRUSSYS (AS LATER KNOWN TO THE PEOPLE OF PORTO RICO AND BY A TRACT OF LAND BELONGING TO THE TREASURY DEPARTMENT OF THE UNITED STATES AND BY THE MILITARY RESERVATION OF SAN JUAN PORTO RICO." AL FIN EN EL VOUCHER DEL TONO 9 DE PUERTA DE TIERRA ESTA LA DESCRIPCION DE LA FINCA 196 EL 3 DE ABRIL DE 1988. A NOMBRE DEL PUEBLO DE PUERTO RICO EN CONTRA DE SU INTERES EL DEPARTAMENTO DE JUSTICIA DE LOS ESTADOS UNIDOS DE AMERICA LE ENTREGO LA FINCA 196. EL ACTA ACQUIESCENTIA NO. 022-947 DEL 17 DE JUNIO DE 1988 SUJETA POR MANUEL ESCOBAR, GOBERNADOR DEL INTERIOR DEL GOBIERNO DE PUERTO RICO NUMERO EL AREA DE LA FINCA NUMERO 196 IGUAL A 31,483 CUADROS.

EN ESTA ACTA SE RENDE LA FINCA 196 EN TRES PARCELAS CON LAS SIGUIENTES AREAS, A SABER: PARCELA A CON UNA CARERA IGUAL A 14,278 CUADROS; PARCELA B CON UNA CARERA IGUAL A 2,270 CUADROS Y PARCELA C CON UNA CARERA IGUAL A 14,935 CUADROS. SUMANDO LAS TRES PARCELAS SEAN CUADROS (14,278 + 2,270 + 14,935 = 31,483). EN ESTA ACTA SE RENDE QUE LA PARCELA A LA TIENE EN ADELANTAMIENTO EL DERECHO DE USUFRUCTO Y QUE LA PARCELA B SE LA RESERVA EL DERECHO DE LOS ESTADOS UNIDOS DE AMERICA PARA PROPOSITOS DE DEFENSA NACIONAL.

TERMINOS GANADOS AL MAR REFERENTES A LAS PARCELAS A Y B DE LA FINCA 196

SEGUN DE LA FOTOFOTOMETRIAMIENTO DE LA FOTOGRAFIA AEREA DEL 1987 Y LOS DATOS DE PLANOS DEL 89 Y 1940, SE HAN DETERMINADO LOS TERMINOS DE LA FINCA 196 PARA LA PARCELA A Y B. HAN GANADO AL MAR UN AREA IGUAL A 26,215.80 METROS CUADROS CONVENCIONALMENTE A LAS SIGUIENTES DISTANCIAS: EN SU COSTADERO NOROCCIDENTAL SE HAN GANADO AL MAR UN AREA IGUAL A 11,400.00 METROS CUADROS CONVENCIONALMENTE A 2,500.00 CUADROS, Y POR SU COSTADERO SURECCIDENTAL SE HAN GANADO AL MAR UN AREA IGUAL A 14,815.80 METROS CUADROS CONVENCIONALMENTE A 3,000.00 CUADROS.

DE LO RELACIONADO A LA PARCELA B SE HAN GANADO AL MAR UN AREA IGUAL A 7,732.00 METROS CUADROS CONVENCIONALMENTE A 1,700.00 CUADROS. ESTA PARCELA B ADQUIERE POR EL CLA. DE 1000 CUADROS, POR METER DE CUADROS DEL 21 DE JUNIO, 1988, TANTO EN AREA IGUAL A 14,278 METROS CUADROS CONVENCIONALMENTE A 3,000.00 CUADROS, EN EL MARGEN DE LA FINCA 196. A LAS SIGUIENTES DISTANCIAS CONVENCIONALMENTE A 1,700.00 CUADROS, QUE SE LE HAN AL PUEBLO DE PUERTO RICO POR VOTO DE LA JUNTA EJECUTIVA DEL 17 DE JUNIO DE 1988, ASI QUE LO QUE EN ESTAS LINEAS APARECE EN SUS TERMINOS DEL CLA. POR UN AREA IGUAL A 14,278 METROS CUADROS CONVENCIONALMENTE A 3,000.00 CUADROS, EN MOMENTO QUE SE GANARON AL MAR dichos terminos.

LOS PLANOS QUE SE PRESENTAN A CONTINUACION MUESTRAN ESTE ANALISIS.

SOBRE LA ADMENSURACION

LA ADMENSURACION ES UNO DE LOS ELEMENTOS Y, SEGUN LA AUTOREGULA NUMERO DEL 89, EN JURISPRUDENCIA Y ADMINISTRACION DE BIENES TERRITORIALES, DE LA LEY DEL TERRITORIO, GUAYAMA, PUERTO RICO. EL FIN DE LA ADMENSURACION ES QUE SE ORDENE EL FIN DE LA LINDA DE LAS TERRENAS, ANTES QUE SE ORDENE EL AMPLIAMIENTO DEL FIN DE LA LINDA POR LA DEFENSA, EN LOS CASOS QUE HAYEN DE SER, COMO ES EL CASO DE LA FINCA 196, EN DONDE LA LEY DEL TERRITORIO Y EN LA LEY DEL FIN DE LA LINDA SON LA MISMA. EN ESTE CASO, LOS DATOS DE LAS TERRENAS SON LAS SIGUIENTES: CUANTO MAS DE 100 M. ALTA SEAN.

UNA DE LA ADMENSURACION, REFERENCIA EN LOS PROYECTOS ANTERIORES, VALORES DE UNA BARRA DE CERRADO, TERRESTRE Y TERRITORIAL, CUANTO MAS DE 100 M. ALTA SEAN, EN DONDE LA DEFENSA, EN LOS CASOS QUE HAYEN DE SER, COMO ES EL CASO DE LA FINCA 196, EN DONDE LA LEY DEL TERRITORIO Y EN LA LEY DEL FIN DE LA LINDA SON LA MISMA. EN ESTE CASO, LOS DATOS DE LAS TERRENAS SON LAS SIGUIENTES: CUANTO MAS DE 100 M. ALTA SEAN.

EL AMPLIAMIENTO ES UNO DE LOS ELEMENTOS Y, SEGUN LA AUTOREGULA NUMERO DEL 89, EN JURISPRUDENCIA Y ADMINISTRACION DE BIENES TERRITORIALES, DE LA LEY DEL TERRITORIO, GUAYAMA, PUERTO RICO. EL FIN DE LA ADMENSURACION ES QUE SE ORDENE EL FIN DE LA LINDA POR LA DEFENSA, EN LOS CASOS QUE HAYEN DE SER, COMO ES EL CASO DE LA FINCA 196, EN DONDE LA LEY DEL TERRITORIO Y EN LA LEY DEL FIN DE LA LINDA SON LA MISMA.

ASÍ COMO LA DEFENSA EN LA ACTIVIDAD CENTRAL EN LAS FUNCIONES DEL TERRITORIO, ASÍ TAMBIEN LO ES LA ORGANIZACION DEL TERRITORIO, QUE ES UNO DE LOS ELEMENTOS Y, SEGUN LA AUTOREGULA NUMERO DEL 89, EN JURISPRUDENCIA Y ADMINISTRACION DE BIENES TERRITORIALES, DE LA LEY DEL TERRITORIO, GUAYAMA, PUERTO RICO. EL FIN DE LA ADMENSURACION ES QUE SE ORDENE EL FIN DE LA LINDA POR LA DEFENSA, EN LOS CASOS QUE HAYEN DE SER, COMO ES EL CASO DE LA FINCA 196, EN DONDE LA LEY DEL TERRITORIO Y EN LA LEY DEL FIN DE LA LINDA SON LA MISMA.

EL AMPLIAMIENTO ES UNO DE LOS ELEMENTOS Y, SEGUN LA AUTOREGULA NUMERO DEL 89, EN JURISPRUDENCIA Y ADMINISTRACION DE BIENES TERRITORIALES, DE LA LEY DEL TERRITORIO, GUAYAMA, PUERTO RICO. EL FIN DE LA ADMENSURACION ES QUE SE ORDENE EL FIN DE LA LINDA POR LA DEFENSA, EN LOS CASOS QUE HAYEN DE SER, COMO ES EL CASO DE LA FINCA 196, EN DONDE LA LEY DEL TERRITORIO Y EN LA LEY DEL FIN DE LA LINDA SON LA MISMA.

PAR EL AMPLIAMIENTO DE LAS UNIDADES TERRITORIALES DEL TERRITORIO, EN DONDE LA DEFENSA, EN LOS CASOS QUE HAYEN DE SER, COMO ES EL CASO DE LA FINCA 196, EN DONDE LA LEY DEL TERRITORIO Y EN LA LEY DEL FIN DE LA LINDA SON LA MISMA.

INDICE DE HOJAS

| | |
|---|----|
| TITULO PAGINA | |
| MAPA DE BARRIO DE PUERTA DE TIERRA | 1 |
| CONSTA DEL 1987 POR FOTOFOTOMETRIAMIENTO Y COLORMETRACION DESTE Y SUS PARCELAS A Y B - FINCA 196 | 2 |
| FOTOFOTOMETRIAMIENTO DEL 21 DE JUNIO DE 1988 | 3 |
| CONSTA DEL 1987 POR FOTOFOTOMETRIAMIENTO Y COLORMETRACION DESTE Y SUS PARCELAS A Y B - FINCA 196 | 4 |
| FINCA A B DE LA FINCA 196, DESCRITA EN LA FICHERIA DEL 21 DE NOVIEMBRE DE 1981 | 5 |
| OPINION EJECUTIVA DEL 17 DE JUNIO DE 1988 POR EL PROCESADO MANUEL E. ESCOBAR | 6 |
| PLANO NUMERO 24-M-88 DE JULIO DE 1988 PREPARADO POR AGRA. INGEN. R. TORRES LEONARDO | 7 |
| PLANO NUMERO 24-M-88 DE JULIO DE 1988 PREPARADO POR AGRA. INGEN. R. TORRES LEONARDO - TABLAS DE DATOS | 8 |
| PLANO TITULADORA/ASIM. LAND TITLE SURVEY CARIBBEAN HOTEL, CARIBBEAN HOTEL | 9 |
| PARCELAS LAGUNA PLAZA Y CONDADO LAGUNA VILLAGES Y SIGUIENTES PLANOS CON FICHERIA DEL 11 DE DICIEMBRE DE 1987 | 10 |
| CONDADO DE ACCESO HACIA PORTA DE TIERRA DEL 11 DE DICIEMBRE DE 1987 | 11 |
| PLANO MODIFICADO NUMERO 24-M-88 DE LAS CALLES REALES Y LAS PALMAS DEL 3 DE NOVIEMBRE DE 1988 | 12 |
| CONDADO DE ACCESO HACIA PORTA DE TIERRA DEL 3 DE NOVIEMBRE DE 1988 | 13 |
| PLANO DE LA FINCA NUMERO 196 SIGUIENTES INVESTIGACION PARA EL RESERVATO DE CULTURA DEL 3 DE NOVIEMBRE DE 1988 | 14 |
| PLANO DE LA FINCA NUMERO 196 SIGUIENTES INVESTIGACION PARA EL RESERVATO DE CULTURA DEL 3 DE NOVIEMBRE DE 1988 | 15 |
| PLANO TITULADORA/ASIM. LAND TITLE SURVEY CARIBBEAN HOTEL - HOTEL CARIBBEAN HOTEL | 16 |
| PLANO TITULADORA/ASIM. LAND TITLE SURVEY CARIBBEAN HOTEL - HOTEL CARIBBEAN HOTEL | 17 |
| CONDADO SAN JUAN DEL PLANO TITULADORA PROPERTY LAND SURVEY MAP CARIBBEAN HOTEL HOTEL | 18 |
| RED PLANO DEL PLANO TITULADORA PROPERTY LAND SURVEY MAP CARIBBEAN HOTEL HOTEL | 19 |

CONFIRMA CORREGIDO:
LINDA L. VELAZ RODRIGUEZ, M.E. P.E. P.L.S.
SECRETARIA PRINCIPAL
DEPARTAMENTO DE JUSTICIA
RECINTO UNIVERSITARIO DE MAYAGUEZ
TEL: (787) 824-3410



MAPA DE LOCALIZACION
MAPA FOTOMETRICO DE SAN JUAN P.R. DEL 1944
EN EL 21 DE JUNIO DE 1988, ESCALA 1:10000

LEY 100 DE 1992
INVESTIGACION Y DESARROLLO
PUEBLO DE SAN JUAN, PUERTO RICO
SERIAL EN VOLUMEN 8
PAGINA 119

ESTADO LIBRE ASOCIADO DE PUERTO RICO
DEPARTAMENTO DE JUSTICIA
UNIVERSIDAD DE PUERTO RICO
RECINTO UNIVERSITARIO DE MAYAGUEZ

"Puedo definir dónde estaba la costa en 1937"

16 Puerto Rico Hoy

EL NUEVO DÍA
JUEVES, 28 DE FEBRERO DE 2008

Listo el borrador del estudio sobre Paseo Caribe

La agrimensora a cargo ya lo discutió con varias agencias

POR EUGENIO HOPGOOD DÁVILA
ehopgood@elnuevodia.com

LA INGENIERA Linda Vélez indicó que entregará en marzo el estudio que define los límites de las parcelas en donde se construye el proyecto Paseo Caribe y establece exactamente qué parte de dichos terrenos fueron ganados al mar.

Vélez, quien también es agrimensora y catedrática del Recinto Universitario de Mayagüez (RUM) de la Universidad de Puerto Rico (UPR), indicó que ya ha preparado un borrador de su informe y que la semana pasada lo discutió con funcionarios de los departamentos de Justicia, Transportación y Obras Públicas (DTOP) y de Recursos Naturales y Ambientales (DRNA).

La profesora aclaró que lo que ella



Puedo definir dónde estaba la costa en 1937"

LINDA VÉLEZ

hace es un estudio espacial y no un deslinde del terreno, que es un procedimiento legal regulado por el Código Civil en el que se cita a los colindantes y un agrimensor hace las medidas y estudios correspondientes para determinar los linderos de la finca.

MEDULAR EL ANÁLISIS DE FOTOS

El estudio espacial que Vélez realiza se basa principalmente en el análisis científico de fotografías aéreas, mapas y otra documentación histórica. "La fotografía aérea más antigua en la que aparecen las tres parcelas y el mar es de 1937", dijo, y añadió que mediante la digitalización de esa foto y su procesamiento mediante programas especializados de computadora podrán definir hasta dónde llegaba el mar en ese momento. "Puedo definir dónde estaba la costa en 1937", aseguró.

Una parte importante de la controversia es definir qué parte de los terrenos fueron ganados al mar me-

dante relleno, ya que la opinión del Secretario de Justicia que articula la posición actual del Gobierno se basa en que esa porción de los terrenos es de dominio público y no puede ser vendida a particulares.

El pasado 8 de febrero el juez superior Oscar Dávila Suliveres emitió sentencia declaratoria en la que determina que los terrenos en donde se ubica el proyecto no son de dominio público y por tanto podían ser objeto válido de compraventa, dándole la razón al desarrollador Arturo Madero y su empresa San Gerónimo Caribe Project.

Vélez dijo que, según se le ha indicado, una vez concluya su estudio espacial, el DRNA procederá a hacer el deslinde de las parcelas con la zona marítimo-terrestre.

El viernes pasado la Administración de Reglamentos y Permisos (ARPE) emitió una orden que extiende por 60 días adicionales la paralización del proyecto al suspender sumariamente los permisos de construcción. La pri-

mera orden de paralización se había emitido el 27 de diciembre y hubiera vencido ayer.

Parte del fundamento de estas órdenes es que se le conceda tiempo a las agencias concernidas para hacer los estudios necesarios, como el de la ingeniera Vélez, para precisar qué parte del terreno fue ganado al mar y los lindes exactos de las parcelas.

San Gerónimo Caribe Project de inmediato solicitó al Tribunal Supremo que deje sin efecto la orden de ARPE e insistió en que la decisión del Tribunal de Primera Instancia debe bastar para que se rehabiliten los permisos mientras continúa el proceso judicial.

Asimismo, el Tribunal Supremo está evaluando los argumentos sometidos por Madero y por Justicia el martes pasado para decidir si acepta la solicitud de la primera para examinar directamente la decisión del juez Dávila Suliveres sin que tenga que pasar por la etapa del Tribunal de Apelaciones.



TABLA DE DATOS
COSTA DEL 1837 Y COLINDANCIAS OESTE Y SUR PARCELAS A Y B DE LA RICA 196

| PARCELA | AREA | (1) NOMBRE | (2) DOTE | (3) DERECHO | (4) RASO | (5) OBSERVACION |
|---------|------|------------|----------|-------------|----------|-----------------|
| 1 | 100 | BARCELONA | 1837 | 1837 | 1837 | A. Aprobado |
| 2 | 100 | BARCELONA | 1837 | 1837 | 1837 | A. Aprobado |
| 3 | 100 | BARCELONA | 1837 | 1837 | 1837 | A. Aprobado |
| 4 | 100 | BARCELONA | 1837 | 1837 | 1837 | A. Aprobado |
| 5 | 100 | BARCELONA | 1837 | 1837 | 1837 | A. Aprobado |
| 6 | 100 | BARCELONA | 1837 | 1837 | 1837 | A. Aprobado |
| 7 | 100 | BARCELONA | 1837 | 1837 | 1837 | A. Aprobado |
| 8 | 100 | BARCELONA | 1837 | 1837 | 1837 | A. Aprobado |
| 9 | 100 | BARCELONA | 1837 | 1837 | 1837 | A. Aprobado |
| 10 | 100 | BARCELONA | 1837 | 1837 | 1837 | A. Aprobado |
| 11 | 100 | BARCELONA | 1837 | 1837 | 1837 | A. Aprobado |
| 12 | 100 | BARCELONA | 1837 | 1837 | 1837 | A. Aprobado |
| 13 | 100 | BARCELONA | 1837 | 1837 | 1837 | A. Aprobado |
| 14 | 100 | BARCELONA | 1837 | 1837 | 1837 | A. Aprobado |
| 15 | 100 | BARCELONA | 1837 | 1837 | 1837 | A. Aprobado |
| 16 | 100 | BARCELONA | 1837 | 1837 | 1837 | A. Aprobado |
| 17 | 100 | BARCELONA | 1837 | 1837 | 1837 | A. Aprobado |
| 18 | 100 | BARCELONA | 1837 | 1837 | 1837 | A. Aprobado |
| 19 | 100 | BARCELONA | 1837 | 1837 | 1837 | A. Aprobado |
| 20 | 100 | BARCELONA | 1837 | 1837 | 1837 | A. Aprobado |
| 21 | 100 | BARCELONA | 1837 | 1837 | 1837 | A. Aprobado |
| 22 | 100 | BARCELONA | 1837 | 1837 | 1837 | A. Aprobado |
| 23 | 100 | BARCELONA | 1837 | 1837 | 1837 | A. Aprobado |
| 24 | 100 | BARCELONA | 1837 | 1837 | 1837 | A. Aprobado |
| 25 | 100 | BARCELONA | 1837 | 1837 | 1837 | A. Aprobado |
| 26 | 100 | BARCELONA | 1837 | 1837 | 1837 | A. Aprobado |
| 27 | 100 | BARCELONA | 1837 | 1837 | 1837 | A. Aprobado |
| 28 | 100 | BARCELONA | 1837 | 1837 | 1837 | A. Aprobado |
| 29 | 100 | BARCELONA | 1837 | 1837 | 1837 | A. Aprobado |
| 30 | 100 | BARCELONA | 1837 | 1837 | 1837 | A. Aprobado |
| 31 | 100 | BARCELONA | 1837 | 1837 | 1837 | A. Aprobado |
| 32 | 100 | BARCELONA | 1837 | 1837 | 1837 | A. Aprobado |
| 33 | 100 | BARCELONA | 1837 | 1837 | 1837 | A. Aprobado |
| 34 | 100 | BARCELONA | 1837 | 1837 | 1837 | A. Aprobado |
| 35 | 100 | BARCELONA | 1837 | 1837 | 1837 | A. Aprobado |
| 36 | 100 | BARCELONA | 1837 | 1837 | 1837 | A. Aprobado |
| 37 | 100 | BARCELONA | 1837 | 1837 | 1837 | A. Aprobado |
| 38 | 100 | BARCELONA | 1837 | 1837 | 1837 | A. Aprobado |
| 39 | 100 | BARCELONA | 1837 | 1837 | 1837 | A. Aprobado |
| 40 | 100 | BARCELONA | 1837 | 1837 | 1837 | A. Aprobado |
| 41 | 100 | BARCELONA | 1837 | 1837 | 1837 | A. Aprobado |
| 42 | 100 | BARCELONA | 1837 | 1837 | 1837 | A. Aprobado |
| 43 | 100 | BARCELONA | 1837 | 1837 | 1837 | A. Aprobado |
| 44 | 100 | BARCELONA | 1837 | 1837 | 1837 | A. Aprobado |
| 45 | 100 | BARCELONA | 1837 | 1837 | 1837 | A. Aprobado |
| 46 | 100 | BARCELONA | 1837 | 1837 | 1837 | A. Aprobado |
| 47 | 100 | BARCELONA | 1837 | 1837 | 1837 | A. Aprobado |
| 48 | 100 | BARCELONA | 1837 | 1837 | 1837 | A. Aprobado |
| 49 | 100 | BARCELONA | 1837 | 1837 | 1837 | A. Aprobado |
| 50 | 100 | BARCELONA | 1837 | 1837 | 1837 | A. Aprobado |
| 51 | 100 | BARCELONA | 1837 | 1837 | 1837 | A. Aprobado |
| 52 | 100 | BARCELONA | 1837 | 1837 | 1837 | A. Aprobado |
| 53 | 100 | BARCELONA | 1837 | 1837 | 1837 | A. Aprobado |
| 54 | 100 | BARCELONA | 1837 | 1837 | 1837 | A. Aprobado |
| 55 | 100 | BARCELONA | 1837 | 1837 | 1837 | A. Aprobado |
| 56 | 100 | BARCELONA | 1837 | 1837 | 1837 | A. Aprobado |
| 57 | 100 | BARCELONA | 1837 | 1837 | 1837 | A. Aprobado |
| 58 | 100 | BARCELONA | 1837 | 1837 | 1837 | A. Aprobado |
| 59 | 100 | BARCELONA | 1837 | 1837 | 1837 | A. Aprobado |
| 60 | 100 | BARCELONA | 1837 | 1837 | 1837 | A. Aprobado |
| 61 | 100 | BARCELONA | 1837 | 1837 | 1837 | A. Aprobado |
| 62 | 100 | BARCELONA | 1837 | 1837 | 1837 | A. Aprobado |
| 63 | 100 | BARCELONA | 1837 | 1837 | 1837 | A. Aprobado |
| 64 | 100 | BARCELONA | 1837 | 1837 | 1837 | A. Aprobado |
| 65 | 100 | BARCELONA | 1837 | 1837 | 1837 | A. Aprobado |
| 66 | 100 | BARCELONA | 1837 | 1837 | 1837 | A. Aprobado |
| 67 | 100 | BARCELONA | 1837 | 1837 | 1837 | A. Aprobado |
| 68 | 100 | BARCELONA | 1837 | 1837 | 1837 | A. Aprobado |
| 69 | 100 | BARCELONA | 1837 | 1837 | 1837 | A. Aprobado |
| 70 | 100 | BARCELONA | 1837 | 1837 | 1837 | A. Aprobado |
| 71 | 100 | BARCELONA | 1837 | 1837 | 1837 | A. Aprobado |
| 72 | 100 | BARCELONA | 1837 | 1837 | 1837 | A. Aprobado |
| 73 | 100 | BARCELONA | 1837 | 1837 | 1837 | A. Aprobado |
| 74 | 100 | BARCELONA | 1837 | 1837 | 1837 | A. Aprobado |
| 75 | 100 | BARCELONA | 1837 | 1837 | 1837 | A. Aprobado |
| 76 | 100 | BARCELONA | 1837 | 1837 | 1837 | A. Aprobado |
| 77 | 100 | BARCELONA | 1837 | 1837 | 1837 | A. Aprobado |
| 78 | 100 | BARCELONA | 1837 | 1837 | 1837 | A. Aprobado |
| 79 | 100 | BARCELONA | 1837 | 1837 | 1837 | A. Aprobado |
| 80 | 100 | BARCELONA | 1837 | 1837 | 1837 | A. Aprobado |
| 81 | 100 | BARCELONA | 1837 | 1837 | 1837 | A. Aprobado |
| 82 | 100 | BARCELONA | 1837 | 1837 | 1837 | A. Aprobado |
| 83 | 100 | BARCELONA | 1837 | 1837 | 1837 | A. Aprobado |
| 84 | 100 | BARCELONA | 1837 | 1837 | 1837 | A. Aprobado |
| 85 | 100 | BARCELONA | 1837 | 1837 | 1837 | A. Aprobado |
| 86 | 100 | BARCELONA | 1837 | 1837 | 1837 | A. Aprobado |
| 87 | 100 | BARCELONA | 1837 | 1837 | 1837 | A. Aprobado |
| 88 | 100 | BARCELONA | 1837 | 1837 | 1837 | A. Aprobado |
| 89 | 100 | BARCELONA | 1837 | 1837 | 1837 | A. Aprobado |
| 90 | 100 | BARCELONA | 1837 | 1837 | 1837 | A. Aprobado |
| 91 | 100 | BARCELONA | 1837 | 1837 | 1837 | A. Aprobado |
| 92 | 100 | BARCELONA | 1837 | 1837 | 1837 | A. Aprobado |
| 93 | 100 | BARCELONA | 1837 | 1837 | 1837 | A. Aprobado |
| 94 | 100 | BARCELONA | 1837 | 1837 | 1837 | A. Aprobado |
| 95 | 100 | BARCELONA | 1837 | 1837 | 1837 | A. Aprobado |
| 96 | 100 | BARCELONA | 1837 | 1837 | 1837 | A. Aprobado |
| 97 | 100 | BARCELONA | 1837 | 1837 | 1837 | A. Aprobado |
| 98 | 100 | BARCELONA | 1837 | 1837 | 1837 | A. Aprobado |
| 99 | 100 | BARCELONA | 1837 | 1837 | 1837 | A. Aprobado |
| 100 | 100 | BARCELONA | 1837 | 1837 | 1837 | A. Aprobado |

Coordenadas Centro: $88^{\circ}15'00''$ $18^{\circ}31'00''$ 00000000 00000000 00000000 00000000

ESCALA: 1:10000

NOTAS IMPORTANTES

- 1- LOS LINDEROS LATERALES MARCADOS EN ESTE PLANO DE REFERENCIA DE...
- 2- LOS LINDEROS DE LAS PARCELAS O LINDEROS DE LAS...
- 3- LA SUPERFICIE DE LAS PARCELAS O LINDEROS DE LAS...
- 4- ESTE PLANO DE REFERENCIA DE LAS PARCELAS O LINDEROS DE LAS...
- 5- ESTE PLANO DE REFERENCIA DE LAS PARCELAS O LINDEROS DE LAS...
- 6- ESTE PLANO DE REFERENCIA DE LAS PARCELAS O LINDEROS DE LAS...
- 7- ESTE PLANO DE REFERENCIA DE LAS PARCELAS O LINDEROS DE LAS...
- 8- ESTE PLANO DE REFERENCIA DE LAS PARCELAS O LINDEROS DE LAS...
- 9- ESTE PLANO DE REFERENCIA DE LAS PARCELAS O LINDEROS DE LAS...
- 10- ESTE PLANO DE REFERENCIA DE LAS PARCELAS O LINDEROS DE LAS...

CERTIFICADO CORRECTO:

LINDA L. VILCZ RODRIGUEZ, MS, PE, PLS
 INGENIERA PRINCIPAL
 REGISTRADA EN EL INSTITUTO VENEZOLANO DE INGENIEROS Y ARQUITECTOS
 CARRERA DE INGENIERIA EN GEOMETRIA Y TOPOGRAFIA
 INSTITUTO VENEZOLANO DE INGENIEROS Y ARQUITECTOS
 CALLE 23 DE ABRIL # 1000 - PUERTO RICO
 TEL: (787) 755-1111 FAX: (787) 755-1112

28 DE FEBRERO DE 2005

CENSO DE DESARROLLO
 INVESTIGACIÓN Y DESARROLLO
 DE LA RICA, P.R. DE PARCELAS A Y B
 CENSO DE LAS PARCELAS A Y B
 CENSO DE LAS PARCELAS A Y B
 CENSO DE LAS PARCELAS A Y B

ESTADO LIBRE ASOCIADO DE PUERTO RICO
 DEPARTAMENTO DE JUSTICIA
 UNIVERSIDAD DE PUERTO RICO
 RECINTO UNIVERSITARIO DE MAYAGUEZ



PAGINA:
DE

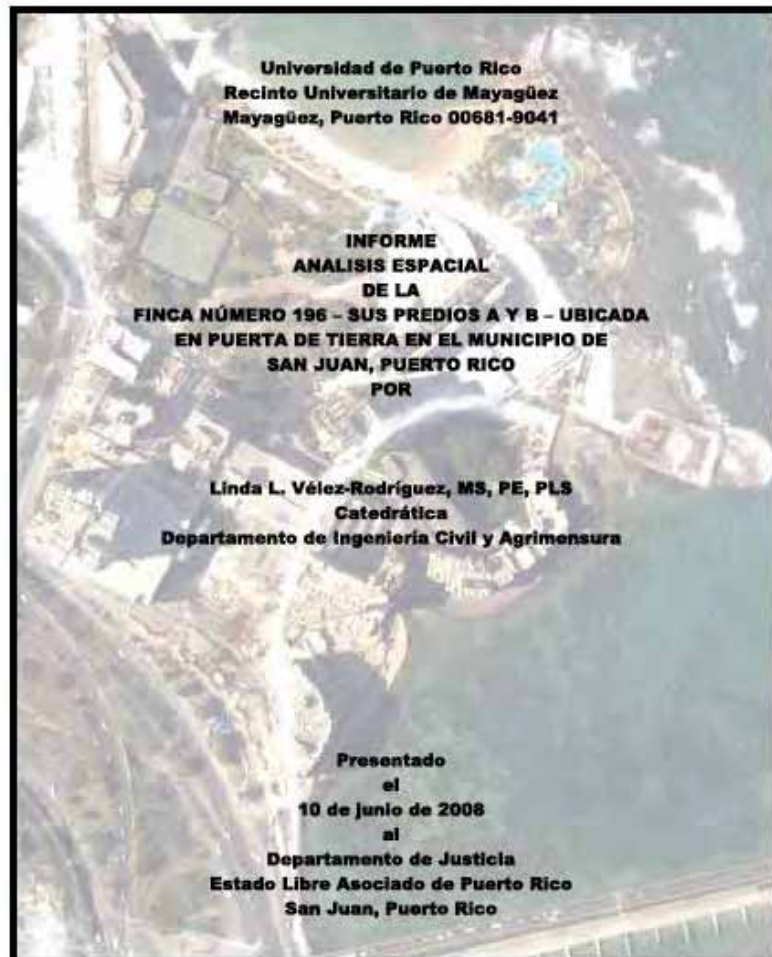

INDICE

| Titulo | Página |
|---|--------|
| Introducción | 1 |
| Fotointerpretación | 3 |
| Origen Registrales de la Finca 196 y sus tres parcelas A, B y C | 5 |
| Parcela A de la Finca 196 | 8 |
| Parcela B de la Finca 196 | 14 |
| ALTA/ACSM Land Title Survey | 18 |
| Finca 904 y su Metamorfosis | 23 |
| Recapitulaciones | 25 |
| Apéndices | 27 |

Parcela A de la Finca 196

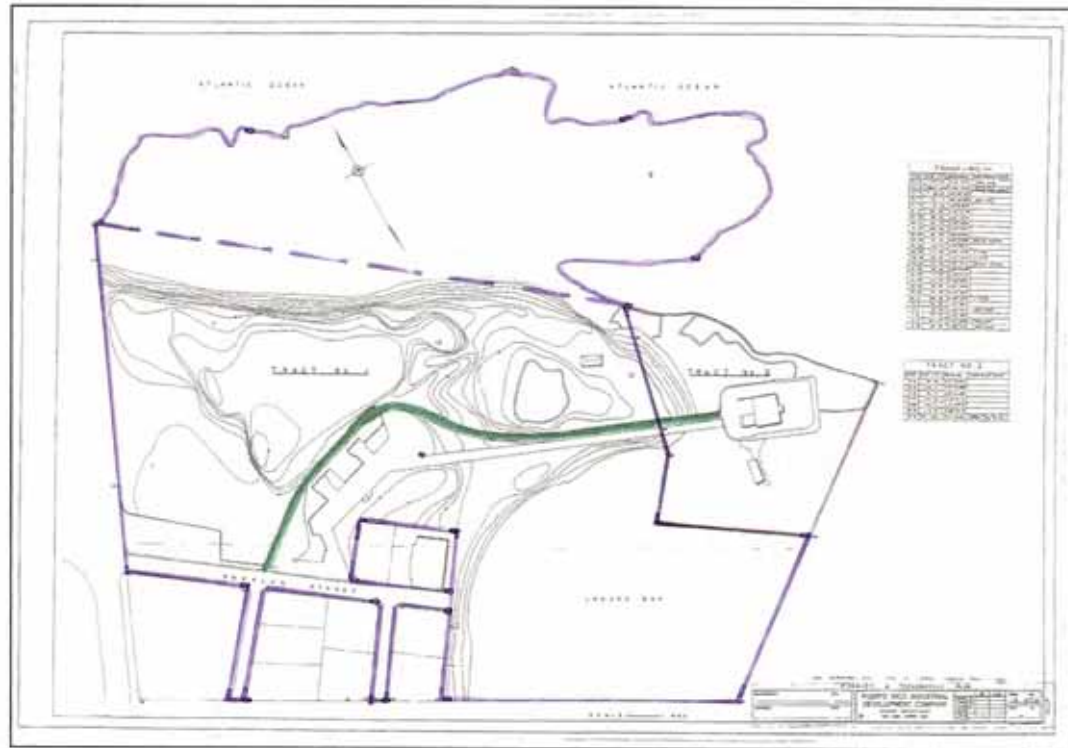

- Dividida en los lotes que Mr. Baker había subarrendado
- El Track No. 1
- El Track No 2
- Area en violeta = 26.923 cuerdas
- Versus 14.76 cuerdas de terreno firme arrendadas a Baker



Ilustración de
Pagina 13 en donde
se cuantifican con
numero de fincas
las 14.76 cuerdas
de la parcela A
Arrendada a Baker

Ilustracion Pagina 25



Metamorfosis Finca 196

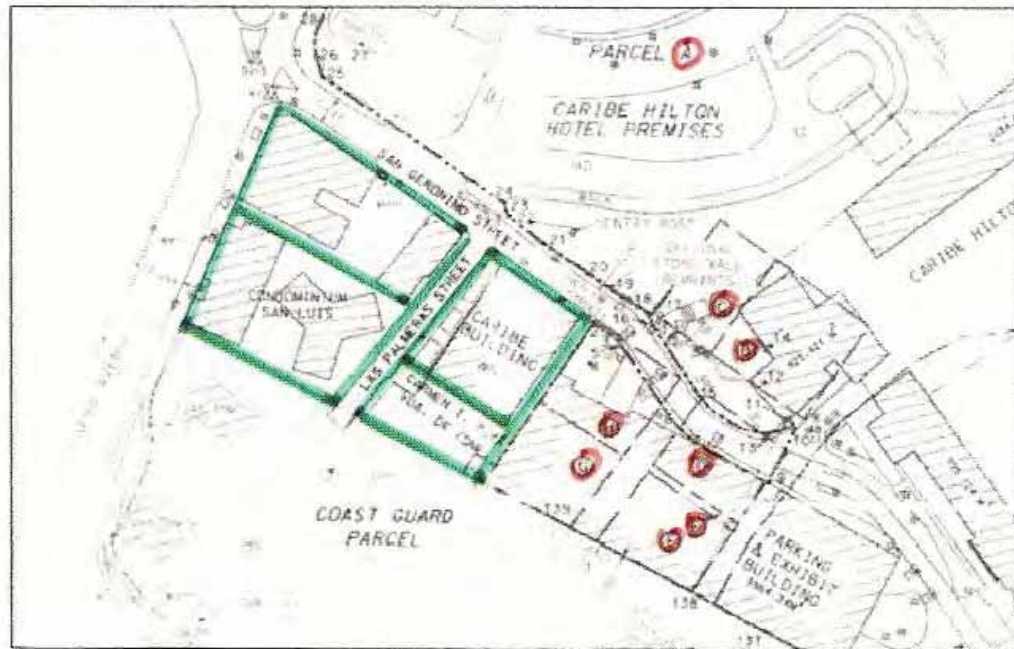
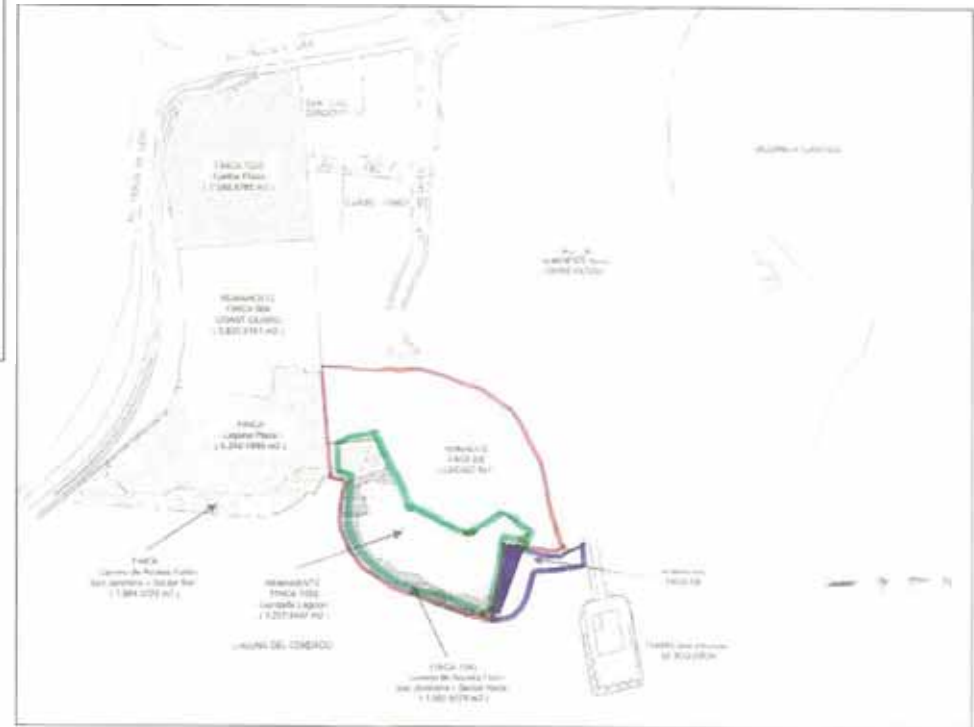
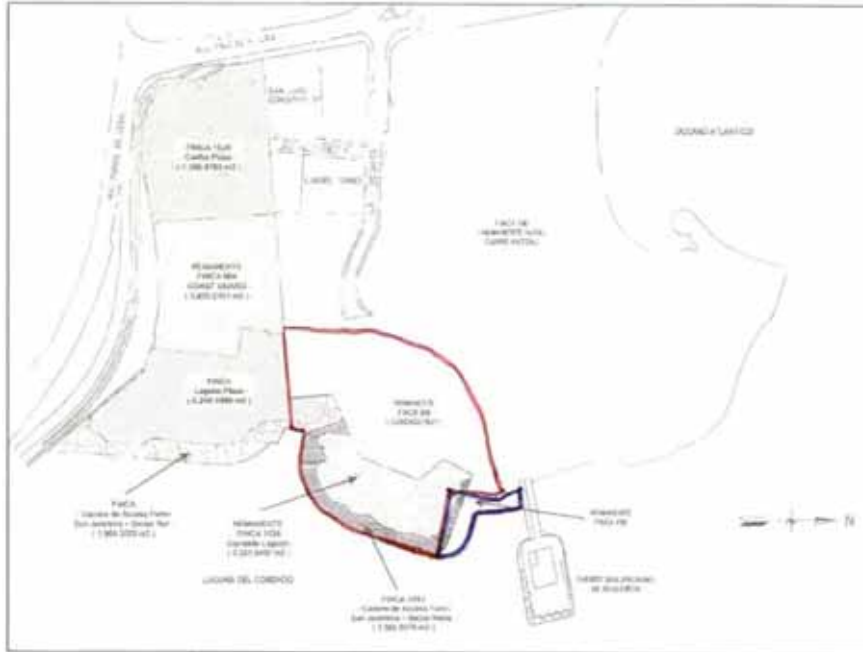

1937



1944 (circa)



_Foto1937 transparente sobre la del 1944



Foto1937 transparente sobre la del 2004

Hallazgos Significativos

- En el del 10 de junio de 2008 encontramos que la rectificación de cabida que se hace de la parcela denominada de la Guardia Costanera o "Coast Guard Parcel" se hizo incorrectamente, sin tomar en consideración la descripción que se incluyo en la escritura del 21 de noviembre de 1991 y sin indicar que esa parcela incluyo terrenos ganados al mar.

Hallazgos Significativos

- Usando el plano que prepara el agrimensor Renan López de Azua de septiembre de 1998 se tramita una rectificación de cabida de dicha finca, esto es que se corrige su área, pues era diferente a la que se tenía en la escritura que compro el gobierno de Puerto Rico en 1991, para ello cambia la descripción que aparece en la escritura y pone una descripción nueva, indicando que la anterior era incorrecta. En realidad no era incorrecta, era una descripción que no correspondía a la configuración o verjas de los terrenos que él y el agrimensor Torres habían medido. El agrimensor López de Azua a diferencia del agrimensor Torres, tuvo acceso a la descripción de la escritura y la cambio, por conducto de una declaración jurada denominada "Surveyor's Certificate".

Hallazgos Significativos

- Los terrenos que se describen en dicha escritura del 21 de nov. 1991 no incluían terrenos ganados al mar, pero los que se midieron incluían terrenos ya ganados al mar o rellenados y excluían otros que se habían pasado al Pueblo de Puerto Rico, estos fueron la isleta y marginal al sur de la parcela de la Guardia Costanera. Esto da un balance de cambio en el área a corregirse de menos de un 20% y por eso se usa ese procedimiento de una “Rectificación de Cabida” para inscribirlos en el Registro de la Propiedad, es por esto que el juez Oscar Dávila Suliveres indica que no hay evidencia en el Registro de la Propiedad de que dicha parcela tenga terrenos ganados al mar. Los terrenos que ya no tenía la parcela eran casi igual a los terrenos que habían rellenado o ganados al mar.

Informe de Deslinde de la Zona Marítimo Terrestre
Proyecto Paseo Caribe y Hotel Caribe Hilton



Preparado para:
El Departamento de Recursos Naturales
de Puerto Rico

Preparado por:
Agrim. Luis S. Berrios Montes
Lic. 8689
30 de noviembre de 2008

Informe del
Deslinde
ZMT
realizado por
el Agrim. Luis
Berrios
30 nov. 2008

Mesura del Agrimensor
López de Azúa.

Leyenda

- Parcela RLDA (1998)
- Playa (2007; 126.0 m)
- Muro (1937)
- Línea de vegetación (1937; 659.7 m)

Año 2007

1:3,500



Coast Guard Parcel según la descripción geométrica original usada por el Agrimensor López de Azúa en la certificación de medida.

Leyenda

-  Parcela Coast Guard
-  Playa (2007; 126.0 m)
-  Muro (1937)
-  Línea de vegetación (1937; 659.7 m)

Año 2007

1:3,500



Parcela transferida según la proclama de 1931 por el gobierno de los EE.UU. al pueblo de Puerto Rico.

Leyenda

-  Parcela Transferida
-  Playa (2007; 126.0 m)
-  Muro (1937)
-  Línea de vegetación (1937; 659.7 m)

Año 2007

1:3,500

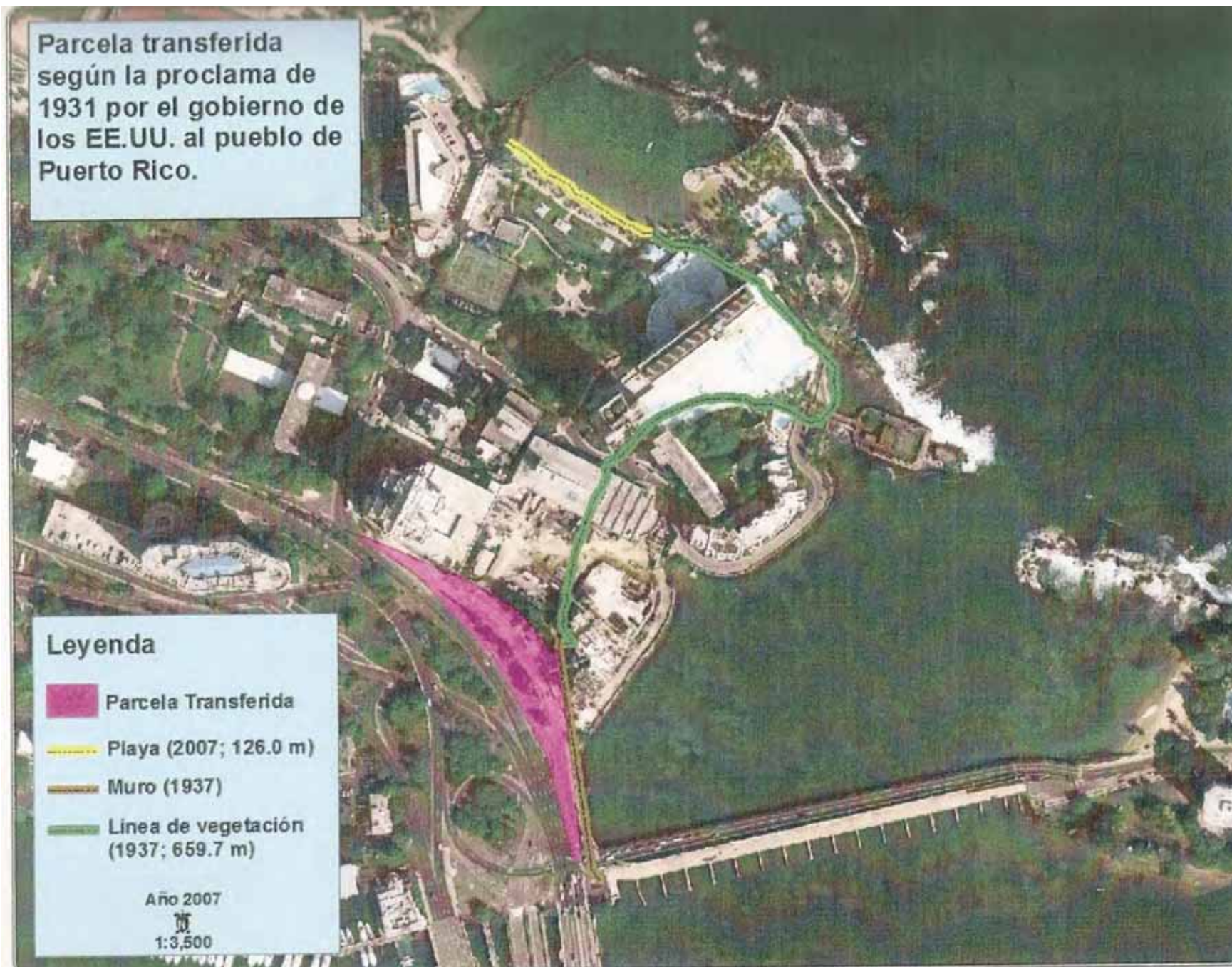

Parcela del Coast Guard luego de la transferencia de la proclama de 1931.

Leyenda

-  Parcela Coast Guard
-  Playa (2007; 126.0 m)
-  Muro (1937)
-  Línea de vegetación (1937; 659.7 m)

Año 2007

1:3,500



MUCHISIMAS GRACIAS

- A TODOS USTEDES POR SU ATENCION
- A TODOS LOS PROFESIONALES QUE COLABORARON EN ESTOS ESTUDIOS, DESTACANDO A LOS DEL:
 - INSTITUTO DE CULTURA PUERTORRIQUEÑA,
 - DEPARTAMENTO DE JUSTICIA
 - UNIVERSIDAD DE PUERTO RICO
- Y A TODOS MIS ESTUDIANTES.